24-мĕш çул тухать. Хакĕ 15 пус.

1941
ИЮЛЬ
17
КĔÇНЕРНИКУН
166 (5881) №

ЧĂВАШ КОММУНИ

Пĕтĕм тĕнчери пролетарисем, пĕрлешĕр!

ВКП(б) ОБКОМĔПЕ ШУПАШКАР ХУЛА КОМИТЕЧĔН, ЧАССР ВЕРХОВНЫЙ СОВЕЧĔН ТАТА ШУПАШКАР ХУЛА СОВЕЧĔН ХАÇАЧĔ.

Совет халăхĕ нихăçанхинчен те ытларах пĕтĕçнĕ тата пĕрлĕхлĕ!

Паттăр Хĕрлĕ Çарпа Германи фашизмĕн йыткĕтĕвĕсем хушшинче виçĕ эрне ытла ĕнтĕ калама çук хаяр çапăçусем пыраççĕ. Тăшман хаяр, чее тата вăйлă. Тăшман шитех те вăйлăн хĕçпăшалланнă. Вăл «помещиксен власне каялла тавăрас, царизма каялла тавăрас, вырăссен, украинецсен, белоруссен, литовецсен, латышсен, эстонецсен, узбексен, тутарсен, молдавансен, грузинсен, армянсен, азербайджансен тата Совет Союзĕнчи ытти ирĕклĕ халăхсен наци-ллĕ культурипе государственноçне пĕтерсе хурас тĕллевепе лартать, вĕсене нимĕçлетес, вĕсене нимĕç князĕсемпе баронĕсен чуринсем туса хурас тĕллевепе лартать. Çапла вара, ĕç Совет государствин пурнăçĕпе вилĕмĕ çинчен, ССР Союзĕнчи халăхсем ирĕклĕн пурăнасси, е вĕсем чураллăха кĕрсе ӳкесси çинчен пырать» (Сталин).

Фашистла варварсене хирĕç пыракан кĕрешӳ пысăк вăйсем хума тата жертвăсем тума ыйтать. Анчах та эпир хамăран вăйсем çине çирĕппĕн шанса тăратпăр, Совет халăхĕн тата пĕтĕм этемлĕхĕн хаяр та ирсĕр тăшманне хирĕç пыракан вилĕмлĕ тытăçура çĕнтерес тĕлĕшпе эпир хамăран ирĕке татах та ытларах вăйлатăпăр, хамăран вăй-хала пĕр çĕре пĕтĕçтерĕпĕр. Геройла Хĕрлĕ Çар, ССР Союзĕнчи халăхсен мораллĕ-политикăллă пĕрлĕхĕ—çаксем вĕсем никам çĕнтереймĕ вăйсем пулса тăраççĕ.

Пирĕн çĕршывăн хĕçпăаллă вăйăсем вăрçă пуçланнăранхи малтанхи виçĕ эрне хушшинчех нимĕçсен чи лайăх дивизийĕсене пĕтерсе тăкрĕç, нимĕççинне 2.300 самолет ытла тата вĕсенне 3000 ытла танк пĕтерсе тăкнă. Фашистсен, вилнисене, аманнисемпе тытăкăна лекнисене пĕрле илсен, миллиона яхăн çын пĕтнĕ. Хĕрлĕ Çарпа Тинĕс-Çар Флочĕн паттăр чăçĕсем тăшман самолечĕсене, унăн мотомехчăçĕсене кашни кунах, кашни сехетрех çĕмĕрсе аркатаççĕ, фашистсен аэродромĕсемпе çар объекчĕсене çĕмĕрмеллипех çĕмĕреççĕ.

ССР Союзĕпе Великобритани правительствисем хушшинче тунă килĕшĕве Совет Союзĕнчи халăхсем калама çук пысăк хаваслăхпа кĕтсе илчĕç. Гитлерла Германин халĕ ĕнтĕ вăрçа иккĕ тата унран та ытларах фронтпа туса пымалла пулать. Гитлерла Германин вăрçа хăйĕн тылĕнче те туса пыма тивет, мĕншĕн тесен унта чураллăха кĕрсе ӳкнĕ Европăри халăхсем хăйсен юнлă пусмăрçисене хирĕç çĕкленеççĕ. Тăшман, хăйĕн вăрă-хурахла планĕсене пурнăçа кĕртес шутпа, хăйĕн вăйĕсене мĕнпур хаярлăхпа хута ярĕ. Эпир вĕсене кĕтсе илме хатĕр. Эпир фашистла тискер кайăкăн киреклĕ мĕнле ĕçĕсене те кĕтсе илме хатĕр тăратпăр. Эпир тăшман кирек-мĕнле çапăнине хирĕç те виçĕ хут хăватлăрах çапăнипе ответлеме хатĕр. Çаксашкал ĕнтĕ ССР Союзĕнчи халăхсен пĕрлĕхлĕ шухăш-кăмăлĕ, вĕсем хăйсен мĕнпур шухăшĕсене, мĕнпур ĕçĕсене, мĕнпур вăйĕсене хăйсен юратнă отечествине фашистла çăхансенчен хӳтлес çĕре хураççĕ.

Советлă Социализмлă Республикăсен Союзĕ—нумай наци-ллĕ пысăк государство. Халăхсем хушшинчи наци-ллĕ курайманлăха ĕмĕрлĕхех тĕп тунă. Пирĕн патра халăхсене «пысăкксем» тата «пĕчĕкксем» çинe киревсĕррĕн пайласси çук. Пирĕн аслă совет çĕршывĕнчи граждансем пурте, вĕсем кирек хăш национальноçрен пулсан та, пĕртан, пĕртан правăпа усă курараççĕ. Çав малта пыракан, гуманнăй принципра—пирĕн государствăн аслă вăйĕ, этемлĕхе варварла вăхăтсем патнелле илсе кĕме хăтланакан фашизм умĕнчи мораллĕ вăй.

Тухса тăнă хăрушлăх умĕнче совет халăхĕ нихăçанхинчен те ытларах пĕтĕçиĕ. Мĕнпур союзлă республикăсенчи рабочисем, колхозниксем, интеллигенци пĕр çĕре пĕтĕçнĕ. Совет халăхĕн мораллĕ-политикăллă пĕрлĕхĕ уйрăмăнах халĕ, истори пирĕн умма ответлă та чыслă задача — пирĕн тăван çĕршывăн кĕрешсе илнĕ аслă çĕнтерĕвĕсене хӳтлес задача лартнă чухне вăйлăн ӳсрĕ тата çирĕпленчĕ.

Çак историллĕ кунсенче пирĕн çĕршыври халăхсен туслăхĕ уйрăмăнах уççăн курăнать. Финсен сивĕ чултăвĕсем патĕнчен пуçласа шăрăх Колхида патне çити, Балти тинĕсĕнчен пуçласа Лăпкă океан патне çити сарăлса выртакан территорире пурăнакан мĕнпур халăхсем, национальноçсемпе йăхсем фашистла вăрă-хурахсене хирĕç кĕрешме хăрушă вăй пулса çĕкленеççĕ.

Çапăçусем пынă вырăнсенче, кăюллăхпа паттăрлăх кăтартассишĕн ăмăртса, вырăссемпе украинецсем, белоруссемпе узбексем, киргизсемпе казахсем, таджиксемпе армянсем, молдавансемпе латышсем, грузинсемпе тутарсем, азербайджанецсемпе карелофинсем — пирĕн нумай наци-лĕ тăван çĕршыври миллионшар совет патриочĕсем, пĕр шухăш-кăмăлпа — çĕнтерес шухăш-кăмăлпа хавхаланнăскерсем, тăшмана геройла çĕмĕреççĕ. СССР Верховный Совечĕн Президиумĕ наградăланă çынсен списокĕсенче, çак кунсенче пичетлесе кăларнă списоксенче эпир Совет Союз Геройĕн кĕçĕн лейтенантăн Степан Здоровцевăн, Совет Союз Геройĕн капитан Алексей Антоненкон, капитан Александр Цурцумиян, старший лейтенант Водрик Гавазянăн, лейтенант Хасан Ибатулинăн, лейтенант Иосиф Кролĕн тата ытти нумай çынсен хушамачĕсене, Совет Союзĕнчи мĕнпур национальноçсен представителĕсен, хăйсен отечествине кăкăрпа хӳтлеме тăнă çынсен хушамачĕсене куратпăр. Союзăлă тата автономлă кашни республикăрах çĕре вĕçĕмсĕр паттăрлăх тапса тăрать, вăл республикăсенчи халăхсем çакна пĕлсе тăраççĕ: фашизма хирĕç пыракан хаяр çапăçу—вăл вилĕмлĕ кĕрешӳ, ирĕклĕхшĕн, чăслăхшăн, тăван çĕршывăшăн пыракан кĕрешӳ.

Отечественнăй вăрçăн çак хăрушă кунĕсенче халăх патриотизмĕ, совет çыннисен ĕçри героизмĕ пысăк та хăватлă. Совет çыннин лайăх пахалăхĕсем: ирĕк-кăмăл, характер, пĕтĕм чĕрери вăй, тăван çĕршыва юратни тата тăшмана курайманни ĕçре палăрса пыраççĕ. Совет халăхĕ нихăçанхинчен те ытларах пĕтĕçнĕ тата пĕрлĕхлĕ!

Карело-Финн ССР Республикинчи Беломорски районри «Волна» колхозра пулнă митингра колхозник-пулăçсем çапла каланă:

— Асран кайнă гитлерла банда ирĕклĕхе юратакан халăхсене нихăçан курманла пусмăрлать. Фашистла вăрăхурахсене тавăрмалли сехет çывхарать! Гитлерла йыткĕтĕвĕсене хирĕç Совет Союзĕпе Великобритания пĕрле кĕрешни фашизма çĕр пичĕ çинчен шăлса пăрахас вăхăта хăвăртлатĕ!

Таджикистанри Кокташски районри колхозсенчен пĕринче пулнă пухура звеньевой Халимахон Сулеймонова, пухăва пынисен шухăшĕсене кăтартса парса, çапла каланă:

— Икĕ аслă держава — СССР тата Великобритания пĕр пулса кĕрешни—фашистсене çĕмĕрсе тăкассине хăвăртлатĕ тата Европăри халăхсене гитлерла пусмăрлăхран ирĕке кăларĕ. Пирĕн тылра татах та ытларах вăй хурса ĕçлемелле тата мĕнпур вăйсене тăван çĕршывшăн памалла.

Пĕтĕм халăх халь çапла шутлать.

Халĕ ĕнтĕ ССР Союзĕнчи халăхсен мĕнпур вăйĕсене, вĕсен пĕрлĕхĕн никам çĕмĕрейми хăватне пирĕн çĕршыв çине ултавлăн тапăннă тăшмана отпор пама хăвăрт организацилемелле тата мобилизацилемелле. Пирĕн çĕршыв умне питех те пысăк хăрушлăх тухса тăчĕ. Çакă вăл пирĕн мĕнпур ĕçе, пирĕн мĕнпур вăйсене фронт интересĕсене, тăшмана çĕнтерес интересене пăхăнтарма ыйтать. Кашни сехет, кашни минута хаклă. Йăлтах фронт интересĕсене пăхăнтармалла. Пĕтĕм ĕçе вăрçă чухнехи пек çĕнĕ йĕркепе тăрăх урăхлатса çĕнетмелле — хальхи вăхăтăн задачи çаван пек ĕнтĕ.

Пирĕн мухтавлă большевикла парти, Ленин—Сталин партийĕ Совет халăхĕн чун-чĕри пулса тăрать. Вăрçă фрончĕсенче тата хуçалăхпа культура строительствин фрончĕсенче кĕрешнĕ çĕрте большевикла парти халăх массисен организаторĕ пулнă тата малашне те çаплах пулать. Пирĕн тăван çĕршывшăн хăрушă кунсенче — большевикла парти тавра, совет правительстви тавра, Оборонăн Государственнăй Комитечĕ тавра, халăхсен юратнă çулпуçĕ, Оборонăн Государственнăй Комитетне ертсе пыракан çулпуç—Сталин юлташ тавра татах та тачăрах пĕтĕçер!

ССР Союзĕнчи халăхсен пĕрлĕхĕ, Оборонăн Государственнăй Комитечĕ вĕсен мĕнпур вăйĕсене хăвăрт мобилизацилени, — фашистла тăшмана çĕнтермелли услови пулса тăрать. Хăйĕн ĕçĕ тĕрĕс ĕç пулса тăнине ăнланса пĕр çĕре тачă пĕтĕçнĕ, кĕрешӳпе çĕнтерӳ валли гигантла вăйсемпе средствăсем пухакан пуян та вăйлă совет халăхĕ, кучухнехи каннибалсем пуçласа янă вăрçăра çĕнтерес тесе, кирлĕ жертвăсем тăвать.

Хăйĕн юратнă çулпуçĕ аслă Сталин чĕнсе каланине ответлесе, пĕтĕм совет халăхĕ, тăшмана пуçран çапса аркатма, хамăрăн тăван çĕршыва, ирĕклĕхе тата никама пăхăнмасăр пурăнассине хӳтлеме хăйĕн мĕнпур вăйĕсене пухать.

(«Правда» умстатьи, июлĕн 16-мĕш).

Совет Информаци Бюровĕнчен

(Июлĕн 15-мĕшĕнчи каçхи пĕлтерӳ)

Июлĕн 15-мĕшĕнче кăнтăрла Псков-Порхов, Витебск тата Новоград-Волынск енĕсенче пысăк çапăçусем пулса пынă.

Псков-Порхов енче ирхине çапăçусем пынă вăхăтра пирĕн войскăсем противникăн мотомехчăçĕсен группине хупăрласа илнĕ, ăна пайăн-пайăн пĕтерсе тăкнă, чылай танксем, машинăсем тата тĕрлĕ хĕçпăшал туртса илнĕ. Противникăн юлашки вăйĕсене хĕвеланăç еннелле хăваласа пыраççĕ.

Витебск енче кунĕпех противникăн мотомехчăçĕсене хирĕç хаяр çапăçусем пынă, вĕсем кăлăхах хĕвелтухăç еннелле çĕмĕрсе кĕме хăтланнă. Çапăçусем малалла пулса пыраççĕ. Икĕ енĕ те пысăк çухатусем тăваççĕ.

Новоград-Волынск енче пирĕн войскăсем вăйлă çапăçусем туса пынă, противникăн хĕвелтухăç еннелле çĕмĕрсе каçма тата хăйсен йывăр положенине лекнĕ танкĕсемпе пĕрлешме хăтланнă пехотине хирĕç кĕрешнĕ.

Июлĕн 15-мĕшĕнче пирĕн авиаци противникăн мотомехчăçĕсене атакăланă, унăн аэрдромĕсенчи авиацине пырапыра пĕтернĕ, Плоештин нефть райончĕсем çине, Сулинăри складсемпе Тульча районĕнчи транспортсем çине бомбăсем пăрахнă.

Июлĕн 14-мĕшĕнче сывлăшри çапăçусенче тата аэродромсенче противникăн 52 самолетне пĕтернĕ. Пирĕн 24 самолет пĕтнĕ.

* * *

Пирĕн Рижски заливра пулнă эсминец çине тăшман самолечĕсем пырса тапăннă. Зенитнăй артиллерирен персе, эсминец противникăн икĕ самолетне персе антарнă, çапăçуран нимĕнле сиен курмасăр тухнă.

Фински заливра пирĕн тральщиксем противникăн подводнăй лодки минăсем çине лексе путнине курнă.

Противникăн 4 истребительне хирĕç çапăçса, пирĕн икĕ гидросамолет тăшманăн икĕ самолетне персе антарнă, пирĕн пĕр самолет пĕтнĕ. Çак самолетăн экипажне çăлса хăварнă.

Сывлăша сăнаса тăракан пĕтсем фашистсен 9 бомбардировщикĕ истребительсемпе пĕрле аэродром патне çывхарса килни çинчен пĕлтернĕ. Темиçе минута иртсен, совет летчикĕсем сывлăша çӳле вĕçсе хăпарнă. Тăшман çине пуринчен малтан капитан Репинăн эскадрильи тапăннă, тăшман самолечĕсен стройне арпаштарса янă. Совет самолечĕсен ытти эскадрильисем фашистсен самолечĕсен уйрăм групписене пĕтерсе тăкма пуçланă. 30 минута хушши пынă çапăçу вăхăтĕнче нимĕççинсен 6 бомбардировщик тата 4 истребитель пĕтнĕ. Çапăçуран тухса пирĕн аэродром патне вĕçсе çитме хăтланнă фашистсен пĕр бомбардировщикĕпе 3 истребительне зенитнăй батарейăсем персе антарнă. Пирĕн икĕ истребитель аэродрома тавралланман.

* * *

Н. районĕнче пирĕн чаççем сасартăк атака туса, Германи пехотин икĕ батальонне пĕтерсе тăкнă. Çапăçура нимĕçсен салтакĕсемпе офицерĕсене 320 çынна тыткăна илнĕ. 6 противотанковăй тупă, 4 миномет, 12 мотоцикл, радиостанци тата боеприпассем туртса илнĕ. Германин хăшпĕр салтакĕсен сумкисенче вĕсем туртса илнĕ хуласенче çаратса пухнă ылттăн тата кĕмĕл япаласене тупнă. Унтер-офицер Отто Оппель çумĕнче ылттăн тата кĕмĕл сехетсем 8 мăшăр, венчете тăмалли 12 çĕрĕ тата чиркӳре усă курмалли тĕрлĕ кĕмĕл япаласем тупнă.

Анăç çулла противникăн автомашинисем, лавĕсемпе орудийĕсем иртсе пынă. Пирĕн батарея тăшман колонни çине пеме пуçланă. Тăшманăн пĕр автомашинине вут хыпса илнĕ. Фашистсем хушшинче йĕркесĕр чĕркешӳ тата паника пуçланнă. Машинăсем лашаллă лавсем çине çĕмĕрсе кĕнĕ. Пирĕн артиллеристсем çаплах персе тăнă. Кунгин тата Зиневич наводчиксем темиçе тесетке автомашинăна, орудисене тата фашистсен нумай салтакĕсене пĕтерсе тăкнă. Тăшман пĕр йĕркесĕр каялла чакма пуçланă, анчах ун çине иккĕмĕш батарея пеме тытăннă. Александров тата Егоров боецсем противник батарейи çине тӳрех тĕллесе персе, ăна пĕтерсе тăкнă. Кĕçĕн лейтенант Вилков хăюллăхпа ăсталăх кăтартнă. Сулахай енчен тăшманăн танкĕсемпе утлă войскисем пирĕн пехота тылне пырса тухнине кура, Вилков юлташ орудие вĕсем еннелле çавăрнă, темиçе снаряд персе, конницăпа танксене сапаласа янă.

* * *

Хĕрлĕ Çаран хĕвеланăç енче кĕрешекен Н-ски чаçĕ тăракан вырăна çак кунсенче «Новая жизнь» ялхуçалăх артелĕнчи икĕ колхозница Анна Межевова тата Галина Остапенко пынă. Хуйхăпа сӳçĕсем шуралнă, сакăр кун хушши вăрмансемпе шурлăхсем тăрăх сӳресе халран кайса çитнĕ хĕрарăмсем часть командирне, майор Багдасарова гитлерла захватчиксен тĕлĕнмелле тискер ĕçĕсем çинчен каласа панă. Ыран июнĕн 29-мĕш тенĕ чух çĕрле колхоза нимĕçсен танкĕсем пырса кĕнĕ. Танкистсем, пулеметсемпе хăратса, хресченсене ялсовечĕ умĕнчи площаде пухнă. Фашистсем ялсовечĕн председательне, 50 çула çитнĕ беспартийнăй хресченне Александр Данилович Николаенкона ярса илнĕ те, ăна аллисемпе урисенчен икĕ танкетка çумне çыхса хунă. Танкеткăсем икĕ еннелле тапранса кайнă, Николаенкон аллисемпе урисене тăпăлтарса кăларнă. Хăрушла йывăр асапра, фашистла вăрă-хурахсене ылханлă сăмахсем каласа, ялсовет председателĕ çилленсе тарăхнă хресченсен куçĕ умĕнчех вилнĕ. Фашистсен офицерĕсем, кашни çынпах персе вĕлерессипе хăратса, ялсовечĕн ытти депутачĕсене тытса пама хушнă. Хресченсем çак ирсĕр прикажанине пурнăçа кĕртме килĕшмен, вара фашистсем çичĕ ватă хресчене ярса илнĕ, вĕсене пăлвăсемпе çыхнă та площадь варрине кăларса тăратнă. Фашистсен офицерĕ команда панă тăрăх, йывăр танк 7 колхознике пурне те хăйĕн гусеницисемпе таптаса лапчăтнă. Колхозра фашистла банда виçĕ сехет хушши тискер ĕçсем туса çӳренĕ. Нимĕççен ӳçĕр салтакĕсем хĕрачасене тискер кайăкла пусмăрласа мăшкăл тунă. Майор Багдасаровăн чаçĕнчи красноармеецсем, колхозницăсен хăрушă калавне итлесе, фашистла ирсĕрсене пĕр хĕрхенмесĕр тавăрма тупа тунă.

* * *

Германине хирĕç пыракан вăрçăра пĕрле кĕрешесси çинчен Совет Союзĕпе Великобритани правительствисем хушшинче тунă килĕшĕве ырлани çинчен çалакан хыпарсем Совет Союзĕн мĕнпур кĕтессисенчен халĕ те питĕ нумай килеççĕ.

Совет Союзĕнчи рабочисем, колхозниксем тата интеллигентсем хăйсен выступленийĕсенче, пур те пĕр шухăшлă пулса, çапла палăк тăваççĕ: Гитлер Европăри çĕршывсене пĕрерĕн пĕрерĕн çĕмĕрсе тăкма шутласа хуни халĕ ĕнтĕ татăкланах арканса кайрĕ. Ленинградри «Большевик» заводри инструментальнăй цехра ĕçлекен рабочи Поваляев юлташ çапла калать: «Икĕ аслă держава — ССР Союзĕпе Великобритани — килĕшӳ туни гитлерла йыткĕтĕвĕн вилĕмĕ çитес вăхăта васкатать. Камăн ирĕклĕх хаклă, кам пусмăрçăсен ирсĕр бандин чури пуласшăн мар, çавсем пурте Гитлерăн юнлă бандине хирĕç вăрçă вăрçакан, ирĕклĕхе юратакан халăхсен пĕрлĕхлĕ фрончĕн речĕсене тăраççĕ. «Большевик» заводăн коллективĕ çапла калать: «Çак килĕшӳ Совет халăхĕпе Великобритани халăхĕн фашистла варварсене хирĕç пыракан кĕрешĕвĕнчи çĕнĕ тапхăра пĕлтерет».

Академиксем — А. Е. Фаворский, А. А. Ухтомский, В. В. Струве, СССР Наукăсен Академийĕн член-корреспонденчĕ профессор В. А. Амбарцумян, наукăн тава тивĕçлĕ деятелĕ профессор Д. И. Дейнека, профессорсем—А. А. Вознесенский, А. В. Немилов, П. Н. Тверской. С. С. Кузнецов, С. В. Солдатенков, В. В. Манродин çапла çырараççĕ: «Гитлерла пусмăра хирĕç кĕрешекен мĕнпур халăхсемшĕн çак килĕшӳ — пĕрлĕхлĕ фронт туса юнлă фашизма пĕтерсе тăкма хăватлăн чĕнни пулса тăрать. Эпир шанатпăр, çак килĕшĕве пурнăçа кĕртни этемлĕх курайман гитлерла режима çĕмĕрсе тăкассине хăвăртлатать».

Совет Союзĕн паллă кинорежиссерĕсем — Ф. Эрмлер, Г. Козинцев, Л. Трауберг, С. Герасимов тата В. Петров çапла калаççĕ: Çак килĕшӳ историллĕ аслă вырăн йышăнса тăнине пирĕн çĕршыври мĕнпур граждансем, малта пыракан тата прогрессивлă мĕнпур этемлĕх питех те лайăх ăнланать. Совет Союзĕпе Англи халăхĕсем пĕрле пырса çапса, маньяксемпе çынвĕлеренсен гитлерла йыткĕтĕвне ишĕлтерес сехет инçетре мар. Эпир Англири интеллигенцине хĕрӳллĕн саламлатпăр».

Инçетри Киргизири ĕççынăсем — Кзыл-Кийри угольщиксем, Тянь-Шаньри выльăх-чĕрлĕх ĕрчетекенсем, Иссык-Кульри шывçул работникĕсем, Пишпек станцинчи чугунçул работникĕсем, Ворошиловски районри колхозниксем çак килĕшӳ фашизма аркатса тăкас вăхăта çывхартассине пĕтĕмĕшпех шанса тăни çинчен каласаççĕ.

Колхоз уйхирĕнче

ЕТĔРНЕ. Кăкшăмри Ильич ячĕпе тăракан колхозăн уйхирĕнче тырпул пит те лайăх çитĕнет. Ыраш та, çурти те пĕр тикĕс ӳсеççĕ. Ыраша тулă уйрăмах аван ешĕреççĕ. Халĕ вĕсен çӳллĕшĕ метра яхăн пур.

Колхозниксем çуртри тырри çинчи тата акнă курăксем çинчи çумкурăксене çумласаççĕ. Çум çумланă çĕрте бригадăна бригада, звенона звено, колхозникпа колхозник ăмăртса ĕçлеççĕ.

А. ГРИГОРЬЕВ.

Совет Информаци Бюровĕнчен

(Июлĕн 16-мĕшĕнчи ирхи пĕлтерӳ)

Ыран июлĕн 16-мĕш тенĕ чух çĕрле Псков-Порхов, Полоцк тата Витебск енĕсенче çапăçусем пынă. Фронтăн ытти енĕсемпе участокĕсенче пысăк çапăçусем пулман, войскăсен положенийĕнче пысăк улшăнусемех пулман.

Ыран июлĕн 16-мĕш тенĕ чух çĕрле пирĕн авиаци противникăн мотомехчăçĕсене атакăланă, Плоештири нефть промыслисем çине бомбăсем кайса пăрахнă. Бомбăсем пăрахăпипе пысăк пушарсем тухнă.

* * *

Нимĕçсен 18 танкĕ шурлăхлă вырăн урлă ансăр дамба патнелле куçса пынă пулнă. Шурлăхăн тепĕр енче вĕсене капитан Осокинăн питех те лайăх пытанса ларнă батарейисем кĕтсе тăнă. Совет артиллерисчĕсем нимĕçсен танкĕсене дамба çине пĕр чăрмавсăр кĕме панă, унтан вара икĕ енчен те вĕсем çине вилĕм кӳрекен снарядсем тăкма пуçланă. Фашистсен танкĕсем арпашăнса кайнă, пĕр йĕркесĕр перкелеме пуçланă. Тăшманăн 14 танкне тата вĕсен экипажĕсене пĕтерсе тăкнă.

* * *

Противник атака пуçлас умĕн артиллерирен персе хатĕрленнĕ. Боец Болдаев, пĕр паллă вăхăтсем урлă артиллери снарячĕсем сылтăм енчен сулахай енне персе тăма пуçланине асăрхаса, çакăнпа усă курма йышăннă. Çакăн пек вăхăтсенчен пĕринче Болдаев юлташ окопран тухнă та ыраш уйĕ урлă шуса кайнă. Артиллерирен персе чарăннă хыççăн фашистсен ӳçĕр салтакĕсем атака пуçланă. Болдаев юлташ тăшман пулемечĕ патне тыла шуса кĕнĕ. Нимĕç пулеметчикĕсем çине кĕтмен çĕртен пырса тапанса, вăл виçĕ салтакпа пĕр офицера штыкпа чиксе пăрахнă. Çак вăхăтра пирĕн окопсем патĕнчен каялла çапса ывăтнă фашистсем каялла тарма пуçланă. Тăшмансен пулеметне туртса илсе, Болдаев юлташ чупакан нимĕçсене тӳрех тĕллесе пере-пере ӳкерме пуçланă.

* * *

Старший лейтенант Тимофеевăн хăвăрт вĕçекен бомбардировщикĕсен подразделенийĕ тăшман войскисен эшелонне атакăланă. Пирвайхи бомбăсене летчиксем чугунçул линийĕ çине пăрахнă, поезд умĕнхи тата унăн хыçĕнчи çула темиçе тĕлте çĕмĕрсе тăкнă. Тăшманăн маневрсем тумалли нимĕнле майсем те юлман. Иккĕмĕш хут çавăрăнса пынă хыççăн, бомбардировщиксем пикировка туса поезд çине бомбăсем пăрахнă. Бомбăсем тӳрех цель çине ӳкнĕ. Вагонсем çунма пуçланă. Салтаксем хушшинче паника пуçланнă, вĕсем пĕр-пĕрне тĕке-тĕке ярса вагонсем ăшĕнчен тарса тухнă. Самолетсем аялтан вĕçсе пырса, фашистсене пулеметсенчен пере-пере вĕлерме пуçланă. Пĕтĕм эшелонран çĕмĕрĕксем купи кăна тăрса юлнă. Лини çинче движени чарăнса ларнă.

* * *

Чугунçул çинчи Шумилино станци патĕнчи çапăçура нимĕç чăçĕсем аманнă 5 красноармееца тыткăна илнĕ. Юн юхтарса выртакан красноармеецсене курса, нимĕç офицерĕ намăса пĕлмесĕр çапла каланă: «Пирĕн хамăрăннисене те ниçта чикме çук. Хĕрлисемпе чăрманма кирлĕ мар».

Фашистла бандитсем аманнă красноармеецсене штыксемпе чиксе вĕлернĕ. Çак тискер ĕçе хăй курнă нимĕç санитарĕ Фриц Брюннер, пирĕн енне тарса каçнăскер, красноармеецсен чăçĕн командованийĕнчен хăйне Хĕрлĕ Çар чăçĕсемпе пĕрле пулмашкăн, этем сăн-сăпатне çухатнă фашистсене хирĕç Хĕрлĕ Çар чăçĕсемпе пĕрле çапăçмашкăн май пама ыйтнă. Фриц Брюннер фашистсем тыткăна лекнĕ, аманнă красноармеецсенчен тискеррĕн мăшкăллани çинчен калакан нумай фактсем илсе кăтартнă. Борисов районĕнче йывăр аманнă 70 красноармееца тыткăна илсе, урса кайнă фашистсем вĕсене наркăмăш парса вĕлернĕ. «Хĕвелтухăç фронтĕнче нимĕçсен çар госпиталĕсенче 20 кун хушши ĕçлени, — тет Ф. Брюннер,—мана 20 çул пурăнни чухлĕ ватăлтарчĕ. Юлашки икĕ эрне хушшинче офицерсем хушшипе аманнисене картишне илсе тухса пере-пере вĕлернине тăватă хут курма тӳрĕ килчĕ. Çакăн хыççăн тӳрĕ кăмăллă çын гитлерла пусмăрçăсен шайккинче юлма пултарать-и? Пултараймасть!»

* * *

Фашистсем Воротаево ялĕ патне çывхарса пынă вăхăтра «Красный луч» артельри колхозниксен пӳрчĕсем йăлтах пушă пулнă. Хĕрарăмсем, ачасем тата ватă çынсем ялтан тухса кайнă. Мĕнпур выльăх-чĕрлĕхе, машинăсене тата тырпула тыла турттарса кайнă. Кĕрешĕве юрăхлă арçынсем граждан вăрçин участникĕ Ворон юлташ ертсе пыннипе партизана тухса кайнă.

Темиçе кун иртсен партизансен отрячĕ пирвайхи хут çапăçура пулнă. Партизансем çĕрле ял витĕр фашистсен моторизованнăй колонни тухса каймалла пулни çинчен пĕлнĕ. Унта гранатăсемпе, винтовкăсемпе хĕçпăшалланнă партизансем вăрман хĕрринчи уçланкăна пытанса ларнă. Çĕрле фашистсен мотоциклисчĕсемпе танкисчĕсен отрячĕ пырса çитнĕ. Фашистсем, горючи тиенĕ транспорта тĕртсе, çĕр каçма вырнаçса тăнă. Нимĕççем сывăрса кайсан, партизансем часовойсене систермесĕр вĕлерсе, темиçе минута хушшинче противникăн колоннине пĕтĕмĕшпех пĕтерсе тăкнă.

* * *

Совет Союзĕнчи ĕççыннисем хăйсен сырăвĕсемпе выступленийĕсенче çакна çирĕппĕн шанса тăнă çинчен каласаççĕ: Германие хирĕç пыракан вăрçăра пĕрле кĕрешесси çинчен ССР Союзĕпе Великобритани правительствисем тунă килĕшӳ фашизма çĕмĕрсе тăкас, ăна пĕтерсе тăкас вăхăта сывхартать.

СССР Наукăсен Академийĕн Сталинабадри филиалĕнче ĕçлекенсен пухăвĕ питех те пысăк çĕкленӳпе иртнĕ. Тĕнчери халăхсене чуралăх, правасăрлăх тата чухăнлăх кӳрекен фашистла бандăсене çĕмĕрсе тăкас çирĕп кăмăлпа тĕнчери питех те вăйлă государствăсем пĕрлешеççĕ,—теççĕ совет ученăйĕсем.—Пирĕн халăх, Англи халăхĕпе туслă пулса, мĕнпур прогрессивлă этемлĕх пулăшнипе, асса кайнă гитлерла бандăна çĕмĕрсе тăкатех, унăн вăрă-хурахла планĕсене аркатса яратех».

Орел облаçĕнчи Кромски районри «Ленинский призыв» ялхуçалăх артелĕнчи пухура колхоз председателĕ, краснофлотец пулнă Козыренцев юлташ сăмах тухса калать. «Хăрушлăх тухса тăнă кунсенче, отечественнăй вăрçăн çак хаяр кунĕсенче, — тенĕ вăл,—пирĕн халăхпа Великобританири халăхсем пĕрне-пĕри тăванлă пулăшу аллине тăсса пачĕç. Эпир çирĕппĕн шанса тăратпăр, икĕ аслă держава вăй хурса тăрăшнине юнлă фашизма пĕтерсе тăкатпăрах».

Хабаровскри Л. М. Каганович ячĕпе тăракан завод коллективĕн шухăшĕсене палăртса, стахановец Дерюжкин юлташ çапла калать: «икĕ аслă державăн хăватлă туслăхĕ пĕтĕм этемлĕхе чуралăха персе чикме ĕмĕтленекен фашизма вилĕм кӳрет. Пĕтĕм тĕнчери халăхсен юратăвĕпе кăмăлĕ пирĕн енче. Пирĕн ирĕклĕх çине алă çĕклекен варварсене пĕтерсе тăкатпăрах. Фронтра тăшмана Хĕрлĕ Çар çĕмĕрет. Эпир пысăк тухăçлă, стахановла вахтăна тăраççĕ. Хăма çуракан заводри Быченко, И. Григорьев, А. Пыраев, Х. Калимзанов, «1-ое Мая» артельри К. Кутарева тата ытти чылай юлташсем юлашки вăхăтра икшер норма тума тытăнчĕç.

Пур çĕрте те тухăçлăн ĕçлеççĕ

Ĕçлĕхнисем предприятисемпе учрежденисенче, колхозсенче паттăрăн ĕçлесе, хăйсен тăван çĕршывне чĕререн юратнине, тăшмана ним юлмиччăнех çĕмĕрсе тăкма хатĕр тăнине кăтартса парараççĕ. Оборонăн Государственнăй Комитечĕн Председателĕ И. В. Сталин юлташ чĕнсе калани пирĕн халăхăн ĕçри алтивлăхне татах та нумай ӳстерчĕ. Çулпуç Сталин юлташ чĕнсе каланине пур çĕрте те тухăçлăн ĕçленине ответлеççĕ. Пĕпрес районĕнчи «1-ое Мая» алăсталăх артелĕ, типографи, Бунинскрипе Параньшăри хăма çуракан заводсем иккĕмĕш квартал планне срокчен пысăк пахалăхпа тултарнăччĕ. Çак предприятисем юлашки вăхăтра татах та лайăхрах ĕçлеме тытăнчĕç. Виççĕмĕш квартал планне ирттерсе тултарассишĕн социализмлă ăмăрту сарăлса пырать. Вуншар рабочисем стахановла вахтăна тăраççĕ. Хăма çуракан заводри Быченко, И. Григорьев, А. Пыраев, Х. Калимзанов, «1-ое Мая» артельри К. Кутарева тата ытти чылай юлташсем юлашки вăхăтра икшер норма тума тытăнчĕç.

Колхозсенче те пысăк çĕкленӳ пуçланчĕ. Нумай колхозсем государство умĕнчи обязательствăсене срокченех тултараççĕ тата ăнса пулакан тырпула пухса кĕме тимлĕн хатĕрленеççĕ. Кăçалхи обязательство шучĕпе «Красный фронтовик» колхоз 225 центнер, «Красный водник» — 176, «Ударник»—170, «Путиловка» — 176 центнер тыра лесççĕ панă т. ыт. те.

«Смычка», «Тымар», «Çĕнĕ пурнăç», «17-й партсъезд», Ворошилов тата Ленин ячĕпе тăракан колхозсем государствăна аш-какай памалли плана тултарнă. Районĕпе илсен иккĕмĕш кварталта аш-какай пухмалли плана ытлашшипех тултарнă. Ытти обязательствăсене те вăхăтра тултараççĕ.

Колхозсем тырпулсене пухса кĕме хатĕрленеççĕ. «Молния», «Большевик», «Правда», «Красный водник» колхозсем паян тесен паян тырпулсене пухса кĕме хатĕр. «Молния» колхозра çĕпĕрен 20 урапа туса хатĕрленĕ. Кунта çак кунсенче 14 тонна силос хывнă.

В. ВИШНЕВСКИЙ.

Пурте пĕр çын пек пулса тăван çĕршыва сыхлама!

Кӳкеçри пысăк пуху

ЧАССР Верховный Совет Президиум Председателĕ, СССР Верховный Совечĕн депутачĕ З. А. Андреева юлташ сăмах тухса каланă

КУКЕÇ. Июлĕн 15-мĕшĕнче районри культура çуртне колхозниксем, колхозницăсем тата служащисем темиçе çĕр çын пухăннă. Районри ĕççыннисем унта хăйсен депутачĕпе — СССР Верховный Совечĕн депутачĕпе, ЧАССР Верховный Совет Президиумĕн председателĕпе З. А. Андреева юлташпа тĕл пулчĕç.

Рабочисем, колхозниксем тата интеллигентсем Андреева юлташ хальхи вăхăтри лару-тăру çинчен туса панă доклада пысăк тимлĕхпе илтерĕç.

Андреева юлташ хăйĕн докладĕнче пирĕн социализмлă тăван çĕршыв умне пысăк кăрушлăх тухса тăни çинчен калать. Совет Союзĕнчи рабочисем, хресченсем тата интеллигенци урса кайнă гитлерла бандăсене татăклă отпор пама, вĕсене пĕтерсе тăкма çĕкленчĕç. Андреева юлташ Совет Союзĕнче патриотла движени питĕ хăватлăн сарăлса кайни çинчен каларĕ.

Оборонăн Государственный Комитет Председателĕ И. В. Сталин юлташ июлĕн 3-мĕшĕнче радио тăрăх тухса каланă хыççăн, предприятисенче, колхозсенче ĕççыннисен политикăллă, производствăллă активлăхĕ тата совет патриотизмĕн движенийĕ çĕнĕ вăйпа сарăлса кайрĕ. Халăхсен юратнă суллупуçĕ, Совет правительствин пуçлăхĕ И. В. Сталин юлташ чĕннипе, пирĕн Совет Союзĕнчи ĕççыннисем хăйсен юратнă çĕршывне сыхласа хăварма, урса кайнă тăшмана çапса çĕмĕрме халăх ополченецĕсен ретне тăраççĕ. Андреева юлташ Шупашкар районĕнчи предприятисенче, промартельсенче тата колхозсенче производствăллă çĕкленӳ пысăкшине палăртнă. Промартельсем çурçулти производство программине ытлашшипех тултарнă, Альгешри «Паха тĕрĕ» артель çурçулти плана 142 процент тултарнă.

Колхозсем государство умĕнчи обязательствăсене кăçал срокчен тултарасшăн чăннипех те большевикла ĕçлеççĕ. «Молния», «Кормилец», «Красный флот», «Победа» колхозсем 1941 çулта государствăна тырă памалли плана 100 проценчĕпех тултарнă. Районри 54 колхоз çăм памалли плана, 33 колхоз çăмарта памалли плана тултарнă.

Паçпак, Илпеш, Иккасси, Заводская, Сарапайкасси, Çĕньял, Хыркасси ялсовечĕсене кĕрекен колхозсем государствăна сĕт-çу парса татнă.

Колхозниксен патриотизмĕ вăйлине, вĕсем тыла çирĕплетессишĕн вăй-хала хурса тăрăшнине кăтартакан тĕслĕхсем нумай. Июнь уйăхĕнче çĕнĕ заемшăн пурĕ 39.000 тенкĕ укçа пухнă пулсан, июлĕн малтанхи вунă кунĕнче, Сталин юлташ радио тăрăх тухса каланă хыççăн, 45.000 тенкĕ пухнă. «Осоавиахим», «Красный дол», «Красный командир», Аэросани» тата Чкалов ячĕпе тăракан колхозсен членĕсем заем укçине пурте тӳлесе татнă. «Рыкша» колхозри ватă колхозник Никитин юлташ заема 100 тенкĕлĕх сыранна пулнă. Сталин юлташ радио тăрăх тухса каланă хыççăн, вăл тата 25 тенкĕлĕх хушса сыранна. 125 тенкĕ укçине те тӳлесе татнă.

Совет патриотизмĕн движенийĕ сарăлса пынине кăтартакан фактсем районра питĕ нумай. Трактористсем фронта кайсанах 12 хĕрарăм трактор рульне хăйсен аллине илнĕ. Халĕ 40 хĕрарăм трактористсен курсĕнче вĕренсе, колхозсен уйăрĕсенче ĕçлеме хатĕрленеççĕ, çакă та ĕнтĕ совет хĕрарăмĕ тăван çĕршывăн кĕрешме хатĕр тăнине кăтартса парать.

Сталин юлташ халăх ополчени тума чĕннине ырласа, нумай колхозниксемпе служащисем халăх ополчени ретне тăраççĕ. Июлĕн 15-мĕшĕнче пулнă пухура «Рыкша» колхозри ватă колхозник Яков Иванов юлташ ака мĕн каласа пачĕ:

— Манăн виçĕ ывăл, вĕсем пурте Рабочисемпе Хресченсен Хĕрлĕ Çарĕнче. Фашистла Германи пирĕн тăван çĕршыва, пирĕн пуян та культурăллă пурнăçа пĕтересшĕн, эпир ырă курса пурăнни ăна канлĕх памасть. Урнă тăшман пирĕн хуласене, заводсене, колхозсен пуян тырпуллă уйăрĕсене туртса илесшĕн çунать. Анчах та тăшманăн усал ĕмĕчĕ нихăçан та пурнăçа кĕрес çук. Совет халăхĕ ăна çапса аркатать. Эпĕ 64 çулта, анчах та алла хĕçпăшал тытса тăшмана хирĕç çапăçма пултаратăп. Çавăнпа та эпĕ халăх ополчени ретне тăратăп.

Президиума пĕрин хыççăн тепри хăйсем халăх ополченине илме ыйтса заявлени параççĕ. Вĕсен шутĕнчо Карачурари туллимар вăтам шкул директорĕ Н. Щукин, ВЛКСМ райкомĕнче ĕçлекен Антонов, Шуркасси ялсовет исполкомĕн председателĕ Антонов, райсовет исполкомĕнче ĕçлекен Кузьмин тата ытти нумай юлташсем.

Пухура пулнисем пĕр шухăшлăн йышăннă резолюцире Хĕрлĕ Çара пулăшас тĕлĕшпе тумалли конкретлă ĕçсене палăртнă.

Л. СЕМЕНОВ,
Т. ЛОГИНОВ.

Совет Союзĕпе Великобритани халăхĕсем гитлеризма пĕтереççех!

КУСЛАВККА, июлĕн 16-мĕш. (Телефон тăрăх). Гитлерла Германие хирĕç пыракан вăрçăра пĕрле кĕрешесси çинчен ССР Союзĕпе Великобритани правительствисем хушшинче Килĕшӳ тунине Куславкка комбинатĕнчи рабочисем тата инженерсемпе техниксем пĕтĕм чĕререн саламласа ырлаççĕ. Комбинатра ĕçлекен рабочисен коллективĕ пĕтĕм вăя тăван çĕршыв оборонине тĕреклетес, юлă фашизма хăвăртрах çапса салатас ĕçе хурса кĕрешет. Мирон Матюшкин смени ĕç нормине кулленех 116-шар процент таран тултарса пырать, унăн сменинче нихăçан та простойсем пулмаççĕ. Çавăн пекех, Орлов смени те плана 100 процент ытла тултарса пырать. Ĕçĕн пысăк тухăçлăхне кăтартса ĕçлекен çакăн пек рабочисемпе работницăсем пирĕн комбинатра сахал мар, вĕсем пурте хăйсен выраннĕнче тӳрĕ кăмăлпа ĕçлесе хамăран хăватлă Хĕрлĕ Çара пулăшаççĕ.

Е. ЦЫГАНОВА.
СССР Верховный Совечĕн депутачĕ.

КРАСНОАРМЕЙСКОЕ. Германие хирĕç пыракан вăрçăра пĕрле кĕрешесси çинчен ССР Союзĕпе Великобритани правительствисем хушшинче тунă Килĕшӳне районри колхозниксемпе колхозницăсем питĕ ырласа кĕтсе илчĕç.

«Янмурзино», «Новый мир» тата Мартынкино ялсоветĕнчи Молотов ячĕпе тăракан колхозсенчи колхозниксем çак историллĕ тата политикăллă питех те пысăк вырăн йышăнса тăракан документа радио тăрăх итленĕ.

— Совет Союзĕпе Великобритани правительствисем хушшинче тунă Килĕшӳ, — тет «Новый мир» колхозри колхозник стахановец Нечаев юлташ,— гитлерла Германин планĕсем арканса кайнине пĕлтерет. Эпир, колхозниксем, шансах тăратпăр: Совет Союзĕнчи халăхсемпе Великобританири халăхсем çак историллĕ хаяр кунсенче пĕр-пĕрне тăванла пулăшса пырса, Германири фашистла çынсиенсене ним юлмиччĕнех пĕтерсе тăкĕç. Шансах тăратпăр: Германи фашизмĕ хăйне валли вилĕм тупать!

ССР Союзĕпе Великобритани правительствисем хушшинче тунă Килĕшӳ çинчен радио тăрăх пĕлтерсенех, «Янмурзино» колхозри агитаторсем бригадăсене кайса çак Килĕшӳн историллĕ пĕлтерĕшĕ çинчен колхозниксене тĕплĕн каласа ăнлантарнă.

«Янмурзино» колхоз чăннипех оборона крепоçĕ пулса тăчĕ. Кунти колхозниксем Германи палачĕсене хирĕç пыракан отечественнăй вăрçăра хамăрăн мухтавлă Хĕрлĕ Çара мĕнпур вăйпа пулăшма хатĕр тăраççĕ.

Ку колхоз халь çак ик-виç кун хушшинче государствăна 150 центнер тырă леçсе пачĕ. Государствăна 1941 çулпăн аш-какай, çăмарта, сĕт-çу памалли обязательствăсене пĕтĕмпех тултарнă.

И. ХАТАЕВСКИЙ.

СЕНТЕР. Гитлерла Германие хирĕç пыракан вăрçăра пĕрле кĕрешесси çинчен ССР Союзĕпе Великобритани правительствисем хушшинче тунă Килĕшӳне районри колхозниксемпе колхозницăсем питĕ ырласа кĕтсе илчĕç.

«Çĕнĕ Юнга» колхозăн 4-мĕш бригадăри колхозниксемпе колхозницăсем утă çулнă çĕрте ĕçленĕ. Ялти учительница, агитатор М. Алексеева юлташ утă çулнă çĕрте ĕçлекен колхозниксемпе колхозницăсене фашистла Германие хирĕç пĕрле вăрçма Совет Союзĕпе Великобритани правительствисем Килĕшӳ туни çинчен каласа панă.

Колхозниксем пурте пĕр шухăшлă пулса Совет Правительствин ĕçĕсене ырлаççĕ. Совет Союзĕнчи халăхсем Великобритани халăхĕсемпе пĕрле пулни гитлеризма çĕр çинчен сирсе пăрахаççĕ, теççĕ колхозниксем.

П. ЯРГУНЬКИН.

Уборкăра пулакан тăкаксемпе кĕрешер

Тырпула уйăхиртен ахаль йышши машинăсемпе пуçтарса кĕнĕ чухне тăкаксем чылаях пулма пултараççĕ. Вĕсем— механизмсене кирлĕ пек майлаштарайманнинчен, машинăсене вăхăтра пăхса тăманнинчен тата вĕсен конструкцийĕнчен килеççĕ.

Машинăсене тĕрĕс майлаштарсан тырпул тăкакне нумай чакарма пулать. Машинăн касакан аппаратне, мотовилăсене, кĕреплисене тĕрĕс вырнаçтармалла, хăмăла мĕн çӳллĕш хăварманнине те шута илмелле. Платформăсене тата транспортерсене юсавлă тытса тăмалла.

Кусемсĕр пуçне касакан аппаратăн мăкалнă сегменчĕсене вăхăтра хăйрамалла тата улăштармалла, тыр пĕрчисем нумай тăкăнакан вырăнсене зерноуловительсем лартас пулать.

Зерноуловительсем питех кирлине çак тĕслĕх те лайăх çирĕплетсе парать: кашни машина пуçне пĕр ĕç кунĕнче вĕсемпе 1,5—2 центнер тырă пухса кĕме май пур. Ытлашши пулса кайнă тырă çинче ку хисеп 5—6 центнера çитет.

* * *

Зерноуловителе лобогрейка çинче платформăран тырă çĕре ӳксе юлнă вырăна çакаççĕ (1-мĕш ӳкерчĕк). Зерноуловитель вăл — хăмаран тунă ещĕк, ăна платформăн хыçалти пайне крюксемпе тата накладкăсемпе вырнаçтараççĕ.

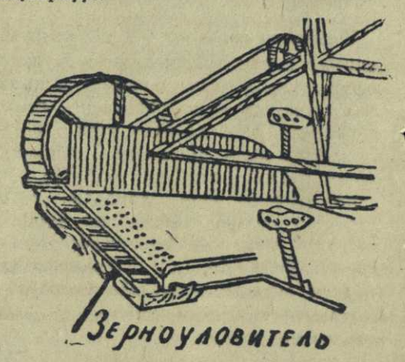

1-мĕш ӳкерчĕкре: лобогрейка çумĕнчи зерноуловитель.

Ещĕк хĕрри платформа айĕнчен 100—120 миллиметр чухлĕ тухса тăмалла. Ещĕкĕн çак пайĕ çине чалăш аякла рейкăсем çапса лартаççĕ. Рейкăсен хушшисем 20 миллиметр пулмалла. Платформа вĕçĕн тĕпне, зерноуловитель ещĕкĕ тăрĕнче, шахматла йĕркепе диаметрĕ 12—15 миллиметр пысăккăш шăтăксем туса тухмалла. Пĕр шăтăк варрипе тепĕр шăтăк варринчи хушăна 50 миллиметр хăвармалла. Шăтăксем чĕрпĕкленсе тăмалла мар, вĕсем яп-яка пулмалла. Платформа йывăç пулсан, шăтăксене хĕрлĕ тимĕрпе сунтарса якатсан лайăхрах пулать. Шăтăксем аялалла конус евĕрлĕ пысăкланса пымалла.

Зерноуловителе лобогрейка платформи айне çапла вырнаçтараççĕ:

Платформăн аял енне йывăç татăкĕ вырнаçтараççĕ, ун çинче крюксем лартма чалăшшăн касса кăларнă икĕ лакăм тумалла. Çак крюксем çине зерноуловитель ещĕкĕн шалти пуçне çакса ярааççĕ. Крюксем «Г» саспалли евĕрлĕ пулаççĕ. Крюкăн вăрăм пайне ещĕкĕн аякине çирĕплетсе лартаççĕ. Ещĕкĕн тепĕр аякки çине икĕ накладка вырнаçтармалла. Вĕсене платформăн туленчи щичĕ çинчи скоба çине тăхăнтараççĕ. Ещĕке вырнаçтарса лартнă хыççăн накладкăсене скобăсене тăхăнтараççĕ, вара вĕсене тимĕр е йывăç штырьсемпе хытарса лартаççĕ. Зерноуловитель лартнă лобогрейкăна 2-мĕш ӳкерчĕк çинче кăтартнă.

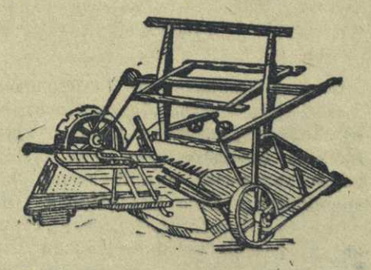

2-мĕш ӳкерчĕкре: зерноуловитель лартнă лобогрейка.

Колхозсенче урăхларах туса хатĕрлекен зерноуловительсемпе те ăнăçлăн усă кураççĕ. Вĕсене тума, халь çырса кăтартнă пекех, çăмăл.

Вырнă тырра хăй тĕллĕн пăрахакан машина çумне лартакан зерноуловитель те йывăç ещĕкех, вăл платформа вĕçне çакса яма çӳллĕ аялкă пулать.

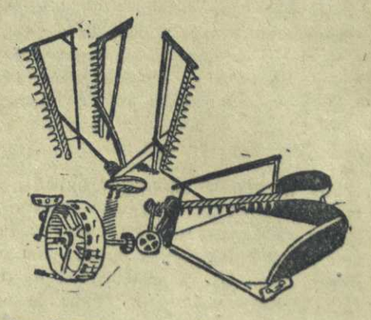

3-мĕш ӳкерчĕкре: вырнă тырра хăй тĕллĕн пăрахакан машина çумне лартнă зерноуловитель.

Платформа вĕçĕнче, унăн обрезне май, зерноуловитель ещĕкĕ çийĕнче диаметрĕ 12—15 миллиметрлă шăтăксем шăтараççĕ. Вăл шăтăксене шахматлă йĕркепе, пĕр шăтăк варринчен теприи варрине 50 миллиметр хушă хăварса шăтармалла.

А. ЧУБАРОВ.

Халăх ополченийĕн ретне тăраççĕ

Заняти пĕтнĕ хыççăн сотрудниксем пурте митинга пухăнчĕç. Митингра Чăвашсен Государство издательствинчи работниксемсĕр пуçне, писательсен союзĕн правлени членĕсем, СВБ область комитечĕн сотрудникĕсем пулчĕç.

Малтанах учебнăй секторăн старший редакторĕ М. Романов юлташ сăмах илчĕ. Вăл çапла каларĕ:

— Мухтавлă Хĕрлĕ Çар урса кайнă фашистсене хирĕç геройла çапăçать. Тискер тăшмансене, чуниленсене пуçĕпех аркатса тăкмашкăн Хĕрлĕ Çара пулăшас майпа хуласенче халăх ополченийĕ тăваççĕ. Кам алла винтовка тытса тăшманпа çапăçма пултарать, вăл халăх ополченине çырăнать. Москвапа Ленинград хулисенче халăхăн нумай пинлĕ ополченине турĕç.

Шупашкарта халăх ополченине тăвасси çинчен Водопьянов ячĕпе тăракан тир-сăран комбинатĕнчи рабочисен пуçарăвне хапăлласах йышăнатпăр, халăх ополченийĕн ретне тăратпăр. Пирĕн аттесемпе тăвансем хальхи телейлĕ те савăнăçлă пурнăçа нумай юн тăкса çĕнсе илнĕ. Çав çĕнтерӳсене эпир никама та памастпăр. Пирĕн ирĕклĕ çĕр çинче фашистла çĕлен-калтасем вилĕм шăтăкĕ тупĕç. Манăн икĕ шăллăм тăшмана хирĕç фронтра çапăçаççĕ. Эпĕ халăх ополченийĕн ретне кĕрсе хамăрăн тăван çĕршывăмшăн юлашки юн тумламĕ юлмиччен çапăçма хатĕр тăратăп.

— Тăшмана эпир Ленин вĕрентнĕ пек, Сталин вĕрентсе пынă пек, Чапаев, Щорс, Котовский çапса çĕмĕрнĕ пек аркатса тăкăпăр!

Унтан Колюшкин юлташ сăмах илет.

— Пирĕн аслă Сталин чĕннине пурнăçлама пĕтĕм совет халăхĕ кирек хăçан та хатĕрех тăрать. Шупашкарта халăх ополченине туса хурас пуçарăва эпир ырласа йышăнатпăр, — тет вăл.

Çавăнтах президиум сĕтелĕ çине пĕрин хыççăн тепри хăйсем çырнă заявленисене пырса параççĕ. Вĕсен пурин те пĕр туйăм:

— Пирĕн çĕр çине килсе кĕнĕ вăрăлайăх коммунистсем ертсе пыраççĕ. Малтанхи занятисем организованно иртрĕç, вĕсем ĕçхалăхĕ çак ответлă тапхăрта çар ĕçне вĕренме, Хĕрлĕ Çар боецĕсем пулса тăшмана хирĕç хаярран çапăçма хатĕррине кăтартса пачĕç.

Ялсемпе колхозсенче те ĕççыннисене сывлăшран килсе тапăннинчен сыхланма вĕрентес тĕлĕшпе уйăрнă группăсемпе звеносем хăйсен ĕçне хастарлăн тытăнчĕç. Ямаш ялсоветĕнчи ĕççыннисем, пурте пĕр çын пек пулса, оборона ĕçне тимлĕн вĕренеççĕ. «Готов к противовоздушной и противохимической обороне» нормисем çинчен колхозниксене учительсем вĕрентеççĕ. Занятисем яланах вăхăтра тата йĕркеллĕ пулса иртеççĕ.

В. ЧЕРНОВ.
А. КИРИЛЛОВ.

Ĕççыннисем çар ĕçне вĕренеççĕ

ШАХАСАН. Сталин юлташăн июлĕн 3-мĕшĕнче радио тăрăх тухса каланă сăмахне районри ĕççыннисем пур çĕрте те пысăк тимлĕхпе итлерĕç. Вĕсем çулпуçăн кашни сăмахне лайăх ăнланма тăрăшрĕç.

Агитаторсем нумай йышлă çарĕ Сталин юлташăн сăмахĕсене пĕтĕмпех пурнăçласа пырас тĕлĕшпе ĕççыннисем хушшинче массăллă-агитациллĕ ĕçе анлăн сарса пыраççĕ.

«Сывлăшран килсе тапăннинчен сыхланма пурнĕ те обязательнăй йĕркепе вĕрентесси çинчен» СССР Совнаркомĕ йышăннă постановлени тухнă хыççăн район центрĕнче ĕçлекен служащисенчен, «Красный Октябрь» колхозри колхозниксенчен, килхуçи хĕрарăмĕсенчен организациленĕ стрелковăй, наблюдательнăй, санитарнăй, ПВХО групписем ĕçлеме пуçларĕç. Вăл группăсене ВКП(б) райкомĕ çирĕплетнĕ чи лайăх коммунистсем ертсе пыраççĕ. Малтанхи занятисем организованно иртрĕç, вĕсем ĕçхалăхĕ çак ответлă тапхăрта çар ĕçне вĕренме, Хĕрлĕ Çар боецĕсем пулса тăшмана хирĕç хаярран çапăçма хатĕррине кăтартса пачĕç.

Ялсемпе колхозсенче те ĕççыннисене сывлăшран килсе тапăннинчен сыхланма вĕрентес тĕлĕшпе уйăрнă группăсемпе звеносем хăйсен ĕçне хастарлăн тытăнчĕç. Ямаш ялсоветĕнчи ĕççыннисем, пурте пĕр çын пек пулса, оборона ĕçне тимлĕн вĕренеççĕ. «Готов к противовоздушной и противохимической обороне» нормисем çинчен колхозниксене учительсем вĕрентеççĕ. Занятисем яланах вăхăтра тата йĕркеллĕ пулса иртеççĕ.

В. ЧЕРНОВ.
А. КИРИЛЛОВ.

Йăлтах фронт валли

ÇĔРПУ. (**«Чăваш Коммуни» корр.**). Июлĕн 4-мĕшĕнче районри чылай колхозсем кăçалхи обязательство шучĕне государствăна тĕштырă пама тытăнчĕç. «Ĕмĕт» колхоз июлĕн 4-мĕшĕнче 53 центнер, «Пушанар» колхоз—36 центнер, «Сталинцы» колхоз—44 центнер, Клим Ворошилов ячĕпе тăракан колхоз—33 центнер тĕштырă леçсе пачĕç. 6—7 кун хушшинче районри колхозсем государствăна çĕршер центнер тĕштырă пачĕç.

Колхозсем государство умĕнчи ытти обязательствăсене те срокчен тултараççĕ. «Красный бригадир», «Пионер», «Ĕмĕт», «Сталинцы», Ворошилов ячĕпе тăракан т. ыт. колхозсем 1941 çулпăн сĕт-çу тăратас плана тултарчĕç. Çавăн пекех «Луч», «Ударник», «Первое Мая» колхозсем аш-какай тăратас плана 80 процент ытла пурнăçларĕç.

Гр. ПЕТРОВ.

Ирсĕр фашизм пирĕн Хĕрлĕ ялава варалаймĕ

ИĔПРЕÇ. Районри ĕççыннисем хăйсен ывăлĕсене Хĕрлĕ Çара пысăк хавасланăпа ăсатаççĕ, тăшмана ним юлмиччен çапса аркатма хушса ярааççĕ. Автобазăра ĕçлекен Гордеев шоферăн ашшĕ хăйĕн ывăлне Хĕрлĕ Çара ăсатса çапла каларĕ:

— Паян эпĕ иккĕмĕш ывăла Хĕрлĕ Çар ретне ăсатрăм. Германи фашисчĕсем пирĕн çĕршыв çине вăрă-хурахла тапăнчĕç пулсан, вĕсем пирĕн мухтавлă Хĕрлĕ Çарпа Тинĕс-Çар Флочĕн тата совет Авиацин вăйне хăйсен ĕнси çинче чухласа пăхĕç. Эпĕ хам 70 çултан иртнĕ ĕнтĕ. Çапах та, партипе правительство чĕнсен, хамăн ывăлăмсемпе пĕрле, алла винтовка тытса юлă фашизма хирĕç çапăçăва тухма хатĕр. Ывăлăм асту, тăшмана ан парăн, кашни пуля фашист çамки çине пырса тивмелле пер.

Григорьев тата Ганчарев шоферсем те хăйсене действующи армине яма ыйтса военкомата заявленисем çырса панă. Вĕсене иккĕшне те Хĕрлĕ Çар ретне илнĕ.

Çакăн пек патриотла примерсем районра нумай. «Красный водник» колхоз членĕ А. Григорьев хăйĕн ывăлне Хĕрлĕ Çара ăсатнă чухне аллине хĕрлĕ ялав тыттарса çапла каланă:

— Акă сана хĕрлĕ ялав парса яратăп, ăна çирĕп тыт, вăл ялава тăшмана ан варалаттар. Хĕрлĕ ялав! Ана пирĕн çĕршыври ĕççыннисем хаяр çапăçура юн тăкса çĕнсе илнĕ, çав хĕрлĕ ялав айне тăрса совет влаçне туса хунă. Хĕрлĕ ялав айне тăрсах совет халăхĕ хăйĕн отечественнăй вăрçинче фашизма ĕмĕрлĕхех пĕтерсе хурĕ.

Фронтра çеç мар, тылра та сыхлăх пулмалла, сывлăшран килсе тапăннинчен сыхланма пĕлмелле. Предприятисемпе колхозсенче тата учрежденисенче оборона ĕçне вĕренесси тимлĕн сарăлса пырать. ВЛКСМ райкомĕ комсомолкăсемпе комсомолта тăман çамрăк хĕрсенчен санитарнăй дружина организациленĕ. Хĕрачасем ĕç хыççăн кашни кунах оборона ĕçне вĕренеççĕ.

Д. МИХАЙЛОВ.

Фашизм вилĕм шăтăкĕ патне çывхарса пырать

Германие хирĕç пыракан вăрçăра пĕрле кĕрешесси çинчен ССР Союзĕпе Великобритани правительствисем хушшинче Килĕшӳ тунă хыпара Шупашкарти хăма çуракан «Крестьянин» заводри рабочисемпе служащисем пысăк хаваланупа кĕтсе илчĕç. Çав килĕшĕве тунă ятпа заводра митинг пулса иртрĕ.

Митингра пурте пĕр кăмăллă пулса йышăннă резолюцире çапла каланă:

«Совет Союзĕпе Великобритани правительствисем тунă Килĕшӳ Гитлерпа унăн урнă йыттисем Совет Союзне хирĕç пĕтĕм Европа çапăçать тесе сарнă суя хыпара тăрă шыв çине кăларчĕ тата вăл фашизма вилĕм шăтăкĕ патне пырассине хăвăртлатрĕ. Çак çĕнĕ документ фашизм пуçĕпех пĕтессине пĕлтерет».

Рабочисемпе служащисем производствăра пĕтĕм вăй-хала хурса ĕçлесе, оборона ĕçĕсене пысăк пахалăхпа вĕренсе пырса мухтавлă Хĕрлĕ Çара куллен пулăшса тăма пулчĕç.

И. КУЗНЕЦОВ.

Халăх ополченийĕ тăвас ятпа Шупашкарти 1-мĕш №-лĕ типографинче пулнă митинг. Сăмах хуçса калаканăн—парторганизаци секретарĕ Михайлова юлташ. А. КОСТИН фото-ӳкерчĕкĕ.

Тăшмана çĕмĕрсе тăкма халăхăн пĕтĕм вăйĕсене хурар *(И. Сталин)*

☆

Уборкăна лайăх хатĕрленни — тăшмана хăюллăн çапни

Республикăри колхозсем Сталин юлташ чĕнсе каланине ĕçпе ответлеççĕ

КУКЕÇ. «Осоавиахим» колхоз тырпулсене пухса кĕме тимлĕн хатĕрленет. Ялхуçалăх культурисен тухăçлăхне тата выльăх-чĕрлĕх продуктивлăхне ӳстернĕшĕн колхозниксене ĕçшĕн хушса тӳлесси çинчен ВКП(б) Центральный Комитечĕпе СССР Совнаркомĕ йышăннă постановлени колхозниксене темиçе хут лайăх ĕçлеме хавхалантарать. Иртнĕ çулта кашни гектартан 22-шер центнер тырпул пухса илнĕ. Кăçал 25 центнертан кая мар пухса илме ĕмĕтленеççĕ.

Ялхуçалăх машинисемпе транспорт инвентарĕсене пĕтĕмпех йĕркене кĕртсе ситернĕ. Кунта иккĕмĕш çул ĕнтĕ звеносемпе ĕçлеççĕ. Звенори колхозниксем хĕл вăхăтĕнче агрокружокра вĕренсе илнĕ ĕçле сыхăнтарса пыраççĕ. Кашни звенона çĕр участокĕсем тата звенори уйрăм колхозниксене машинăсемпе кӳлмелли таврашсем çирĕплетсе панă.

Çак кунсенче колхоз утă çулма тытăнчĕ. Колхозниксем нихăçан пулман пысăк тухăçлăхпа ĕçлеççĕ.

Колхозниксем тăван çĕршыва сыхлама, Хĕрлĕ Çарпа Хĕрлĕ Флота пулăшса пыма пулсa, Совет правительствине тата аслă çулпуçне Сталин юлташа тупа тăваççĕ. Пур тĕрлĕ продуктсене те кирлĕ чухлĕ хатĕрлесе шăма пулаççĕ.

М. СМЕТАНИН.

ЕЛЧĔК. Çĕнĕ Пăвари «Сатурн» колхозри колхозниксемпе колхозницăсем, Сталин юлташ чĕнсе каланинне пурнăçласа, государство уменчи обязательствăсене срокченех пурнăçлаççĕ.

Фашистла ирсĕрсене ответлесе, колхоз членĕсем уйхирти тырпулсене 100 процентĕпех сумкурăксенчен тасатнă, уборкăна лайăх хатĕрленнĕ. Анса пулнă тырпула чи кĕске срокра тата пĕр тăкаксăр пухса кĕме хатĕр тăраççĕ.

В. НАУМОВ.

ОКТЯБРЬСКОЕ. Пирĕн ирĕклĕ социализмлă тăван çĕршыв çине тапăннă ирсĕр тăшмана хирĕç пирĕн колхозниксем паттăрăн çекленсе çĕнĕрен те çĕнĕ çĕнтерӳсем туса пыраççĕ. Каранлăнчи «Труд» промартелĕ ултă уйăхри производствăллă плана 147 процент тултарнă. Район центрĕнчи «Большевик» промартель те хăйĕн планне ытлашшипех тултарчĕ.

Колхозниксемпе колхозницăсем хăйсен вырăнĕсенче тӳрĕ кăмăлпа ĕçлесе Хĕрлĕ Çара пулăшаççĕ. Колхозсем ăнса пулнă тырпула кĕске вăхăтра тата ним тăккаламасăр пуçтарса кĕме хатĕрленеççĕ. Чылай колхозсем уборка вăхăтĕнче ĕçлемелли машинăсене хатĕрлесе ситернĕçĕ.

Хамăрăн юратнă çĕршыва, тăван Хĕрлĕ Çара çăкăр, пахча-çимĕç тата аш-какай кумăйрах парас, тăшмана хăвăртрах çĕмĕрсе тăкас — акă мĕнле шухăшпа пурăнать паянхи колхоз ялĕ.

П. КОЗЛОВСКИЙ.

ЕТĔРНЕ. Нумай пулмасть Хăмарка ялсовет канцелярине Тельман юлташ ячĕпе тăракан колхоз членĕ А. Михайлов юлташ пычĕ.

— Манăн ывăл действующи арминче тăшмана хирĕç хаярăн çапăçать. Тăшман вăйлă пулин те Хĕрлĕ Çар ăна пур çĕрте те çĕмĕрет. Красноармеецсем тăван çĕршывăн геройла çапăçни мана ытла та савăнтарать. Манăн Хĕрлĕ Çара татах та вăйлатас килет. Çав шутпа эпĕ кăçалхи ялхуçалăх налогне срокчен паратăп, — терĕ, çав хушăрах 220 тенкĕ кăларса финагента тыттарчĕ. А. Михайлов юлташ пример не курса Л. Якимов, П. Чумаков колхозниксем те пĕтĕмпех кăйсен уксатенкĕ парăмĕсене татса, ялхуçалăх налогĕшĕн аванс укса парса хăварчĕç.

Ялсоветĕнчи финагент пĕр самантрах 1000 тенкĕ укса пухăнни çинчен лицевой счет çине çырса хучĕ.

Я. СОРОКИН.

ШАМАРША. Космовски ячĕпе тăракан колхоз уборкăна тухма пур енчен те хатĕрленсе çитрĕ. Колхозăн 4 жнейка, 2 молотилка, 8 сортировка тата триер пур. Урапасем, 44 рыдван — пурте юсавлă.

Ялхуçалăх машинисене, колхозăн транспортне юсас тĕлĕшпе ятарласа тунă бригада ĕçлет. Унта Корчагин тата Воронцов юлташсем уйрăмăнах хастарлăн ĕçлеççĕ.

Колхоз витнĕ итемсене юсаса, тасатса хатĕрленĕ. Çавăнпа пĕрлех кĕлетсене, амбарсене юсаса ситернĕ. Колхозниксем вăйлă тырпула кĕске срокра тата пысăк пахалăхпа пухса кĕме хатĕрленеççĕ. Бригадăпа бригада, звенопа звено ăмăртса ĕçлеççĕ. Çурхи тырăсене пурне те çумсенчен тасатса ситернĕ. Тырпулсем пит лайăх çитĕ неççĕ.

В. НИКИФОРОВ.

Никам çĕнми хăватлă
Мухтавлă Хĕрлĕ Çар.
Инçĕр мĕлйунлă халăх
Тӳлеть сыхă, кар!

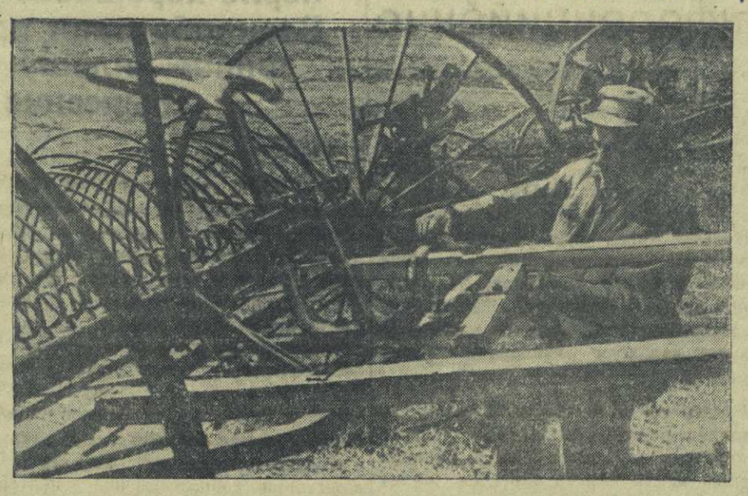

Сĕнтĕрвăрри районĕнчи «Красный Волгарь» колхоз колхозникĕсем производствăра стахановла ĕçлесе, хамăрăн Хĕрлĕ Çара фронтра çĕнтерӳсем тума пулăшаççĕ. 1. 3-мĕш бригадири çамрăксем клевер çинчи çумкурăксене çумлаççĕ, 2 Колхозри мастер Е. Смирнов юлташ ялхуçалăх машинисене юсать.

Г. Костин фото-ӳкерчĕкĕ.

☆

Пурне те фронт валли — çакă паянхи хĕрӳ лозунг

Колхозниксен пысăк хастарлăхĕ

СОВЕТСКОЕ. Оборонăн Государственнăй Комитечĕн Председателĕ И. В. Сталин юлташ радио тăрăх сăмах тухса калани вăрă-хурахла фашистсене хирĕç çĕкленнĕ халăх вăй-хăватне татах вăйлатрĕ. Колхозниксемпе колхозницăсем аслă çулпуçăн чĕнĕвне ĕçпе ответлеççĕ. Пур колхозсенче те уборкăна хатĕренес ĕç, государство уменчи обязательствăсене срокчен тултарас ĕç сарăлса пырать.

Чемей ялсоветĕнчи колхозсем тыла çирĕплетсе фронта пулăшас тĕлĕшпе пысăк ĕçсем туса ирттереççĕ. «Сеятель» колхоз (председателĕ коммунист Андреев) уйри тырпула çумкурăксенчен тасатнă хыççăн уборкăна хĕрӳллĕн хатĕрленме тытăнчĕ. Колхозăн хирĕнче çуртрипе кĕртыррисем хăмăш пек ӳсеççĕ. Колхозниксем кăçал 120 пăтран кая мар тĕштырă туса илме ĕмĕтленеççĕ. Çакна халь, уйхирте ешĕрсе ӳсекен тырпул аван шантарса тăрать.

«Сеятель» колхоз виççĕмĕш çул ĕнтĕ Пĕтĕм Союзри ялхуçалăх выставкин участникĕ. Колхоза Главвыставком иккĕмĕш степеньлĕ диплом, 5 пин тенкĕ укçа тата мотоцикл парса наградăланă. Колхозниксем хăйсен ĕçне чыслăн туса пыраççĕ.

Колхоз уйри тырпула пухса кĕртме хатĕрленнĕ май ялхуçалăх машинисемпе транспорт инвентарĕсене пĕтĕмĕшпех юсанă. Кĕлетсемпе михĕсене, шăналăксене хатĕрленĕ, вĕсене дезинфекциленĕ. Çирĕп ĕç планĕ тунă.

«Сеятель» колхоз государство уменчи парăмсене пĕтĕмĕшпех парса татрĕ. Колхозниксем хăйсен обязанноçне аван ăнланса илнĕ. Халĕ колхозниксем утă çулса пуçтарса кĕртес ĕçе тытăнчĕç. Пирвайхи чи пысăк пахалăхлă утăна государствăна пама тытăннă.

«Сатурн» колхоз та (председателĕ коммунист Яковлев) Хĕрлĕ Çара пулăшассине пĕр минутлăха та манмасть. Колхоз государствăна сĕлĕ парас плана 100 процентĕпех тултарнă, ытти культурăсене те чылай панă. Аш-какай, сĕт-çу тата çăм обязательствисене парса татнă. Нумаях пулмасть колхозниксем Виççĕмĕш Пятилетка (тăваттăмĕш çулхи кăларăм) Заемĕн укçине 2.462 тенкĕ тӳлесе татрĕç. «Страж революции» колхоз колхозникĕсем те çакăн пекех лайăх ĕçлеççĕ.

Çак юлашки вăхăтра Чемей ялсоветĕнче агитацилле-массăллă ĕç те лайăхланчĕ. Коммунистсем тата агитаторсем масса хушшинче хальхи ларутăру çинчен кулленех калаçусем туса ирттереççĕ. Халĕ ялсовет канцелярине радио лартрĕç. Колхозниксем радио урлă паракан çĕнĕ хыпарсене пухăнса итлеççĕ. Вулав çурчĕн заведующийĕ Ильин юлташ та хăйĕн ĕçне лайăх туса пырать.

Чемей ялĕ — историллĕ ял. Кунта пурăнакансем Чемей пăлхавне, ирĕк пурнăçшăн ĕмĕтленнĕ кĕрешӳн пăлхавне, лайăхах астăваççĕ. Вĕсен ĕмĕчĕ — тăван çĕршыва сыхласси. «Кĕрешӳпе çĕнсе илнĕ аслă влаçа ирсĕр фашистсем тепĕр хут каялла илеймĕç!», теççĕ колхозниксем. Чемей çыннисем тăшмана хирĕç çапăçма хăйсен ирĕкĕпе действующи армине яма ыйтса заявлениесем параççĕ. Акă мĕн çырать-ха «Страж революции» колхоз колхозникĕ Никон Кошкин юлташ хăйĕн заявленийĕнче:

«Урса кайнă Гитлерăн фашистла банди, çынвĕлеренсем пирĕн телейлĕ пурнăçа фашизм аллине пама ĕмĕтленнĕ. Çук, вĕсен ĕмĕтленнĕ ĕмĕчĕ пурнăçа кĕреймĕ. Эпир, пĕтĕм халăх, хамăр мухтавлă Хĕрлĕ Çарпа пĕр пулса тата ăна вăй çитнĕ таран пулăша пырса, фашистсене хăйсен çĕрĕ çинчех çапса аркатăпăр. Эпĕ 1897 çулта çуралнă. Хамăр тăван çĕршывăн, Аслă Сталинăн кĕрешме пĕтĕм вăя хуратăп, тăшмана хирĕç эпĕ, хамăн пĕр тумлам юн юлмичченех çапăçатăп, çавăнпа та хăвăртрах фронта яма ыйтатăп».

Кошкин юлташ граждан вăрçин участникĕ. Вăл Чемей пăлхавне аса илее, ирĕклĕ пурнăçшăн мĕнле кĕрешни çинчен каласа парать. Кошкин юлташ 11 çул хушши пĕр улшăнмасăр колхозри çулăĕр бригадин бригадирĕ пулса ĕçленĕ.

Я. СИГАЕВ,
Н. ПУШКИН.

Пĕр промартельре

ИШЛЕЙ. Чурачăкри промысла артелĕ производствăллă плана кашни кварталтах ирттерсе тултарать. Артель членĕсем юлашки вăхăтра нихăçанхинчен те пысăк хастарлăхпа ĕçлеме тытăнчĕç. Ф. Сорокин, Ф. Матросов, Я. Сорокин, М. Алексеев, К. Шумилов юлташсем чăпта çапмалли ĕçĕн çурçул планне ытлашшипех тултарчĕç.

Е. ТЮРИН.

Тăшман пуçне час хуçĕ, —
Шанатпăр вăй-хала.
Пырать ертсе çулпуçĕ
Пире малтан мала!

Эпир санитаркăсем пулатпăр

Çар ĕçне вĕренме эпир иртнĕ çулти декабрь уйăхĕнче тытăнтăмăр. Малтанхи вăхăтра санитари ыйтăвĕсем тăрăх занятисем пулса иртрĕç. Командăна сыпăннă 13 хĕрарăм занятисене яланах йĕркеллĕ çӳрерĕç. Çакă вара пире вĕренӳ программине ăнăçлăн вĕçлеме пулăшрĕ. Март уйăхĕнче пурте эпир ГСО значокĕн 1-мĕш сыпăкла нормисене парса значоксем илтĕмĕр.

Кун хыççăн сывлăшран химилле майпа тапăнсан сыхланасси çинчен вĕренме пуçларăмăр. Занятисем, малтанхи пекех, эрнере пĕр хут, вăхăтра пулса пыма пуçларĕç.

Фашистла çĕлен-калтасем пирĕн тăван çĕршыв çине вăрçăпа килсе тапăнни пире çав тери тарăхтарчĕ. Эпир фашистсен провокацийлĕ ĕçне хирĕç ответлесе вĕренӳ ĕçне татах та лайăхлатрăмăр. Занятисем эрнере икĕ хут пулса иртме пуçларĕç. Çак кунсенче противогазсем тăхăнса поход туса ирттертĕмĕр. Норма тăрăх 1 сехет те 20 минутăра 5 километр утса тухмалла пулсан, эпир 1 сехет те 5 минутăрах 6 километр утса тухрăмăр. Уйрăмăнах вĕренӳре Ильина, Соловьева, Иванова, Ковалева, Чернова юлташсем малта пыраççĕ. Вĕсенчен хăшпĕрисем халь хăйсем кружоксем организацилесе, вĕсене ертсе пыраççĕ. Сăмахран, Ф. Иванова юлташ поликлиникăра ПВХО кружокне ертсе пырать, Соловьева юлташ — ВКП(б) райкомĕнчи кружокра занятисем ирттерет.

Пирĕн командăра ВКП(б) райкомĕ çумĕнчи пуçламăш парторганизацинчи коммунисткăсем вĕренеççĕ. Вĕсем кирлĕ пулсан паянах санитаркăсем пулса ĕçлеме пултараççĕ.

А. КАРТАШОВА,
команда руководителĕ.

Çĕмĕрле хули.

▲ ▲ ▲

ВĂЙХАЛĂМĂР — МĔЛЙУНĂН.
МĔЛЙУНĂН САМОЛЕТСЕМ КĔРЛЕНИНЧЕ,
ЧĂН ЧАПĂМĂР — ТĂШМАНĂН ЮНĔ ÇЫРМА ПЕКЕХ ЮХНИСЕНЧЕ,
МУХТАВĂМĂР — СОВЕТĂН ÇАРĔ ӲССЕ ХĂВАТЛĂ ПУЛНИНЧЕ.

ХАСТАРЛĂ АЧАСЕМ

☆

Çавал шывĕ хĕвел шевлисемпе йăлтăртатать. Симĕс улăх шыв хĕррипе таçта çитиех тăсăлса выртать. Ачасем шыва кĕреççĕ. Вĕсенчен аялараххи, сĕвекрех вырăна, пĕр йĕтĕр пек чăп-чăмăр лаша çинче утланса ача килсе тухрĕ. Ытти ачасем те пурте ун патне пухăнчĕç. Вăл лаши çине утлансах шыва кĕрсе кайрĕ. Çавăл варрине çитсенех лаша кимĕ пек ярăнса ишме пуçларĕ. Ачасем савăннипе хĕпĕртесе куласçĕ, чупасçĕ. Леш ачи, хăйне мăнаçлăн тытса, лашине тепĕр енчи çыран хĕрне илсе тухрĕ, ăна ачашларĕ, çуса тасатрĕ. Çавăнтах арман вешникне тасатакан ватă колхозниксем те ун патне пухăнчĕç.

— Ай-яй, ку лаша сан шывра пит çăмăл ишет-çке! — тĕлĕнсе ыйтаççĕ вĕсем.

Ача мăнаçлăн кулкалать.

— Шывра çеç мар, — тет вăл, — рут урлă та тимĕр хурчка пекех вĕçсе каçать. Ахальрен Хĕрлĕ Çар валли ӳстеретĕп-и ăна? Фашистсене турамтурамăн вакласа тăкăпăр эпир унпала!

— Молодец эсĕ, ача, молодец!

Çав «молодец» ача Шăхасанти вăтам шкулта вĕренет, вăл «Красный Октябрь» колхоз членĕ А. Орлов пулать. Çамрăк-ха вăл халь. Унăн икĕ пиччĕшĕ фронтра тăшмансене хирĕç çапăçаççĕ.

— Пичче ман фронта кайничен 4 çул хушши бригадир пулса ĕçлерĕ, колхозри куçса çӳрекен ялава хăй аллинчен ямарĕ. Эпĕ шансах тăратăп, манăн пичче фронтра та хăйĕн пурнăçне шеллемесĕр, тăшмана хирĕç арăслан пек вăйлăн çапăçĕ. Эпĕ хам килте ĕçлетĕп, пиччесене мĕн вăй çитнĕ таран пулăшатăп. Юнĕçен фашистсене, урнă йытăсене, часрах çĕмĕресчĕ. Эпĕ халь Хĕрлĕ Çар валли ак çак лашана пăхса ӳстеретĕп. Ытти ĕçсене те хутшăнатăп.

Ешкильтри «Большевик» колхоз ачисем çапла калаçсĕ:

— Йĕрĕнчĕк фашистсем пирĕн юратнă тăван çĕршыва, пирĕн телейлĕ пурнăçа пĕтересшĕн. Çук, вĕсен ирсĕр ĕмĕчĕ пурнăçа кĕреймĕ! Совет халăхĕ урса кайнă фашистсене тĕпренчĕкĕ юлмичченех аркатĕ. Пирĕн аттесемпе пиччесем алла хĕçпăшал тытса, тăшмансене хирĕç çапăçма фронта каяççĕ. Çакăн пек вăхăтра пире çамрăк ачасене ахаль ларни килĕшет-и вара? Эпир мĕн вăй çитнĕ таран хамăрăн паттăр Хĕрлĕ Çара пулăшатпăр.

Чăнах та, «Большевик» колхозра ачасем пур ĕçе те хутшăнаççĕ. Колхозра ачасен вăйĕпе çĕр лав ытла тислĕк тăкнă.

Ямашри «Ударник» колхозри пионерсем çум çумланă, çав вăхăтрах вĕсем колхозниксене хаçат-журналсем вуласа панă, стена хаçачĕсем кăларнă.

Улаксарти Сталин ячĕпе тăракан колхозри 16 çулхи çамрăк ача Саша Афанасьев конюхра ĕçлеме пуçларĕ, вăл колхозăн 10 лашине пăхать тата ятарласах Хĕрлĕ Çар валли пĕр лаша ӳстерет.

Хальхи вăхăтра Шăхасан районĕнчи колхозсенче ачасем утă çулса пухса кĕрес ĕçре ĕçлеççĕ. Вĕсем утăна тишĕтме параççĕ, купа тăваççĕ, капана хывнă çĕрте пулăшаççĕ. Çамрăк ачасем халь тата тырă вырма хатĕрленеççĕ.

Пирĕн çамрăк патриотсем тăван çĕршывăн, аслă Сталин аттешĕн пурне те тума хатĕр.

Шăхасан р. **С. СТЕПАНОВ.**

Шкул ачисем колхозсене пулăшаççĕ

ШАХАСАН. Чуракассинче шкулсенче вĕренекен çамрăксем каникул пуçланăранпах колхоза пулăшас тĕлĕшпе ĕçлеççĕ.

Шăхасанти вăтам шкулта 7-мĕш класра вĕренекен Ф. Григорьев вĕренӳ çулĕ пĕтсенех конюха кĕчĕ. Вăл 10 лаша пăхать.

Е. НИКИТИН.

ÇĔРПУ. Старакри вăтам шкулта 7-мĕш класра вĕренекен Л. Петров, З. Трофимова тата О. Иванова юлташсем колхоз лашисене пăхнă çĕрте, 20 хĕрача колхоз пахчинче ĕçлеççĕ.

Çĕнĕ вĕренӳ çулне хатĕрленнĕ май, аслă классенче вĕренекен ачасем шкул валли 60 кубла метр вутă турттарса хатĕрленĕ, вĕсемех пĕр çăл чавнă.

Г. ПЕТРОВ.

Оборона ĕçне лайăхлататпăр

ЕТĔРНЕ. Чурпай ялсоветĕнчи Осоавиахимпа РОКК организацийĕсем иртнĕ çултанпа ĕçлеççĕ. Хальхи вăхăтра Осоавиахим членĕнче пурĕ 66 çын, РОКК членĕнче — 89 çын тăраççĕ. Оборона значокĕсен нормисене мĕнпурĕ 200 çынна яхăн панă. Вĕсенчен ПВХО нормисене 89 çын, ГСО — 96 çын, ВС — 36 çын, ГТО — 19 çын папă.

СССР Совнаркомĕ йышăннă постановлени тăрăх ялсоветĕнче 626 çынна ПВХО нормисене вĕренес ĕçе явăçтармалла, халь вĕсене вĕрентме 26 инструктор уйăрнă. Инструкторсен занятисем пуçланнă.

Допризывниксем çар ĕçне аван вĕренеççĕ. Ялсоветĕнче 42 допризывникран чылайăшĕ оборона значокĕсен нормисене панă.

Çамрăксем çар ĕçне вĕреннипе пĕрлех, колхозра та тăрăшса ĕçлеççĕ.

И. ТИМОНИН,
Осоавиахим пуçламăш организацин председателĕ.

Сывлăшран килсе тапăнасран сыхланма вĕренеççĕ

КРАСНОАРМЕЙСКОЕ. Красноармейскинчи вăтам шкулти учительсем сывлăшран килсе тапăнасран сыхланма вĕренме командăсем тунă. Вĕсем ПВХО, ГСО нормисене вĕренеççĕ. Çав вăхăтрах ялсене кайса колхозниксене вĕрентеççĕ. Красноармейски ялсоветĕнче июль уйăхĕнче пилĕк каласу туса ирттернĕ. Уйрăмăнах коммунистсемпе комсомолецсем А. Яковлев, А. Ефимова, М. Орлова, М. Мефодьева юлташсем ку тĕлĕшпе лайăх ĕçлеççĕ.

С. ФИЛИМОНОВ.

▲ ▲ ▲

УРСА АЛХАСТĂР ВĂРĂ ГИТЛЕР,
СУЛЛАТĂР КУКĂР АЛЛИНЕ,
АЛХАСТĂР-ХА, — АНЧАХ МĔН ИЛĔ?
ÇĔЛЕН САННИЛЛĔ ХĂЙ ПУÇНЕ ХĂВАТЛĂ ВЫРĂС ХАЛАХĔН ВĂРÇĂСЕНЧЕ ЧАПЛАННĂ ШТЫКĔН ВĔÇПЕ ЛЕКТЕРĔ ТЕ КАСТАРĔ.

ПВХО ĕçне вĕренекенсене пулăшма

Противогазпа мĕнле усă курмалла

Çынна сиенлекен газсенчен пĕччен сыхланмалли чи лайăх стредство вăл — противогаз. Анчах унпала пĕлсе усă курас пулать: противогаз маскине виçеллине суйласа илмелле, вăл пуçа тата питне юрăхлă пулмалла, коробкăна тĕплĕн тĕрĕслесе пăхмалла, противогаз тăхăнсан мĕнле сывламаллине тата ăна мĕнле пăхса усрамаллине лайăх пĕлни кирлĕ.

Малтанах противогазăн шлемĕ тата маски виçеллине суйласа илме тăрăшмалла.

Противогаз иличчен малтан, хăвна юрăхлине пĕлме, пуçа сантиметр лентипе виçмелле. Ăна çапла тумалла: малтан ăнсерен пуçласа шит çăмартисем урлă янах вĕçне çити виçмелле, унтан — куçхаршисем çийĕн хăлха таран. Çак виçесен суммри маскăпа шлем мĕнле виçелли кирлине пĕлсе илме май парать. Çав икĕ виçен суммри 95,5 сантиметртан кая пулсан — пĕрремĕш виçеллĕ (размер) противогазпа танлашать, 95,9—99 сантиметра çити — иккĕмĕш виçеллине пĕлтерет; 99,5 — 103,5 сантиметра çити пулсан — виççĕмĕш виçеллине, 103,5 сантиметртан ытларах пулсан — тăваттăмĕш виçелли кирлине пĕлтерет.

Пирĕн промышленность маскăсене те, шлемсем пекех тăватă виçепе туса кăларать. Маскăсен куçлăх кантăкĕсем патне сывлăш пымалли вырăн (отросток) пур. Маскăсене те, шлем пекех, виçесем тăрăх суйласа илмелле.

Резинăллă шлем çинче виçе паллисем якалса пĕтсе палăрми пулнă пулсан, ăна хуçлатса хунă тĕлтен виçмелле: 25 сантиметр тăршшĕ — пĕрремĕш виçеллине, 28 сантиметр чи пысăк — тăваттăмĕш виçеллине пĕлтерет.

Противогаза тăхăнма сăмăлтарахххине, «аслăраххине» илме тăрăшмалла мар. Запас виçеллĕ противогаз сиен тума пултарать. Пысăк виçеллĕ маска таса мар (отравить тунă) сывлăша кĕртме пултарать. Кунсăр пуçне хăш чух тата ӳсĕрсен е сывлăша хăвăртрах сывласа кăларсан маска пит çинчен хывăнса ӳкме пултарать.

Çавăн пекех, противогазăн маски, шлемĕ пытламаллă пулмалла мар, çăмăллăн туртăнипех ан çурăлтăр. Кăна тĕплĕнрех пăхсан, ахалех пĕлме пулать.

Маскăна пите юрăхлă тунă чух, ăна тăхăнмалла та, трубкăна коробка çумĕнчен вистесе илмелле, трубка вĕçне ывăç тупанĕпе хупласа хытă сывласа пулать. Маска хушшипе сывлăш кĕрет пулсан, пăлăкăсене куçарса пырса маска хушшипе сывлăш кĕмелле мар тăвас пулать.

Тĕрĕслесе тата майлаштарса хатĕрленĕ противогаза сумкăна мĕнле пуçтарса хумалла? Коробкăн сĕвви сылтăм еннелле туса сумкăн пысăк пайне вырнаçтармалла, маскăна, пĕр куçлăхне резинăпа, тепĕр куçлăхне ăнси енчи пайĕпе хупласа клапан камери тĕлĕнчен (хăвăнтан тул еннелле) хуçлатмалла та сумкăн пĕчĕк пайне вырнаçтармалла. Малтан, аяла трубкăна вырнаçтарса хумалла. Ăна апла туни химиллĕ тревога сигналĕ пулсан, хăвăрт тата çăмăллăн туртса кăларса тăхăнма май парать.

Маскăна икĕ алăпа уçса тăхăнмалла. Пуçпӳрнесем маскăн тул енче, ытти пӳрнесем шал енче пулаççĕ. Малтан янаха маска ăшне чикмелле, унтан шалти пӳрнисене çӳллелле шутарса пырса пуç çине туртса лартмалла. Противогаз тăхăннă чухне сывлама юрамасть тата куçсене хĕссе пăхмалла. Маскăна хăвăрт тăхăнма хăнăхмалла. Мĕншĕн тесен химиллĕ тапăнусем вăхăтĕнче противогаза хăвăрт тăхăнни кирлĕ. Ăна часах хăнăхма пулать, малтан час-часах тăхăнса тренировка тăвас пулать.

Маскăна çĕлĕк, картус, тутăр çине тăхăнма юрамасть. Ун пек тăхăнсан маска пит çумне çыпçăнса тăмасть, сывлăш кĕрекен пулать.

Маскăна çапла хывмалла: сылтăм алăпа клапан таврашĕнчи камерăран тытса ерипен малалла туртмалла та çӳлелле вистесе илмелле. Маскăна сумкăна вырнаçтарса хуриччен малтан шал енчи тарне шăлса типĕтмелле.

Маска куçлăхĕсем тарласран малтан вĕсене шал енчен çутă супăньне çухен сĕрмелле е ятарласа каларнă карандашпа сĕрмелле.

Противогаз яланах хатĕр пултăр тесен ăна тĕрĕс тата йĕркеллĕ пăхса усрамалла. Противогаза чĕрĕ-нӳрлĕ вырăнта — умывальник çывăхĕнче, шыв труби çывăхĕнче тытса усрама юрамасть. Нӳрĕпе коробка тутăхать, резина тӳсĕмлĕхне çухатать, сывлăша тасатакан коробкăри яласем пăсăлаççĕ. Противогаза шăршă кĕрекен шĕвĕ яласем (керосин, бензин) çывăхĕнче, газсем кăларакан яласем (натр, хлор извеçĕ) çывăхĕнче усрама юрамасть. Противогаз сумки ăшне урăх яласем хурса усрамалла мар. Вĕсем противогазăн резинăллă ялисене сиен кӳме, пăсма пултараççĕ. Коробкăна пĕр-пĕр ялала çумне перĕнтересрен, шаккасран, силлесрен сыхламалла, мĕншĕн тесен, апла туни коробкăри яласене (проглотительсене) вырăнтан куçма, вĕтелме май парать тата коробка сиенленме пултарать.

Противогазпа усă курмалли правилăсенчен çаксем ĕнтĕ тĕп правилăсем пулса тăраççĕ.

Ютçĕршыв корреспонденчĕсен черетлĕ пресс-конференцийĕнче

Ютçĕршыв корреспонденчĕсен июлĕн 15-мĕшĕнче пулнă черетлĕ пресс-конференцийĕнче Совет Информаци Бюровĕн начальникĕн заместителĕ С. А. Лозовский юлташ çапла пĕлтернĕ:

ССР Союзĕпе Великобритани хушшинче кăçалхи июлĕн 12-мĕшĕнче тунă вăрçăллă-политикăллă килĕшӳн пысăк та паха результачĕ Германин икĕ фронтпа тата ытларах та фронтпа вăрçма тивни пулса тăрать. Нумай фронтсенче пыракан вăрçă Германири политикăллă деятельсемпе çар деятелĕсемшĕн яланах хăрушă япала пулнă. Икĕ фронтпа пыракан вăрçă мĕне пĕлтерет-ха вăл? Çак ыйту тăрăх кăçалхи февраль уйăхĕн вĕçĕнче Берлинра пулнă пресс-конференцире Германи çар министерствин представителĕ Бате çапла каланă:

«Пĕр государствăн пĕр вăхăтрах темиçе вăйлă державăна хирĕç вăрçмалла пулсан ,çавăн пек вăрçăна икĕ фронтпа пыракан вăрçă теççĕ, çавăн пек вăрçăра çав пĕр государство кашни фронтра вăйлă противнике хирĕç яланах хăйĕн çĕр çинчи, сывлăшри тата тинĕсри вăйĕсен пĕчĕк пайне кăна кăларса тăратма пултарать. Çакăнта ĕнтĕ икĕ фронтпа пыракан вăрçăн тĕп шухăшĕ. 1914 çултан пуçласа 1918 çуллăн Германия çакăн пек **питех те пысăк трагедиллĕ** вăрçăра вăрçнă».

1914—1918 çулсенчи вăрçă опытĕнчен чылай тĕслĕхсем илсе кăтартса, Германи çар министерствин официальнăй представителĕ Бате çакăн пек вывод тăвать:

«Икĕ, виçĕ тата тăватă фронтпа пыракан вăрçă пире çавтери хакла ларнă, тĕнче вăрçин пĕр паллă генералĕн сăмахĕсемпе каласан, пирĕн хĕç мăкалнă».

Германири çар çыннисен представителĕ çапла каланине асра тытар, вăл питех те пысăк вырăн йышăнса тăрать тата нумай ĕçсем çинчен калать.

1941 çулти февраль уйăхĕн вĕçĕнче Германи çар министерствине çакнашкал историллĕ тĕпчевсем çинчен тухса калама мĕне кирлĕ пулнă-ха? Акă мĕн тума кирлĕ пулнă: вăл Германи халăхне çакăн пирки ĕнентересшĕн пулнă: Гитлер политикине пула Германине икĕ фронтпа пыракан вăрçăран, Германин государствăллă деятелĕсене, Бисмарк, Шлиффен, Мольтке пек деятельсен ăс-тăнне те, Гитлер, Геринг йышши политиксен тата фашистла ытти ирсĕрсен ăс-тăнне те хăрушă тĕлĕк пек пусарса тăнă хăрушлăхран хăтăлса юлма май килчĕ, тесе ĕненте-ресшĕн пулнă.

Генерал Сект хăйĕн «Германия хĕвеланăçпе хĕвелтухăç хушшинче» ятлă кĕнекинче хĕрсе кайсах çапла ыйтнă: «Эпир татах тепĕр хут икĕ тăшман хушшинче пуласшăн-и?» тенĕ те унтан çапла кăшкăрса каланă: «Эпир Германи политикине çапла тума чĕнетпĕр: пире стратегиллĕ тыл туса парăр кăна»...

Гитлер хăех ĕнтĕ хăйĕн питех те нумай сăмахĕсемпе, — вăл, пуриншĕн те палла, сăмахне чарса тăрайманнипе аптăрать,—Германин çак вăрçăра шанчăклă тыл пулнăшăн хăйне хăй пĕр хут çеç мар мухтанă.

1940 çулти январь уйăхĕнчех Гитлер Совет Союзĕпе Германи хушшинчи пакт пирки çапла каланă: «питех те пысăк территори çинче сĕмсĕр вăрçă пуçланасран çăлăнса юлма май килнĕшĕн пурне те тума пултаракан турă ырлĕ». Ун чухне Гитлер питех те кăмăллă пулса çапла палла тунă: «Паян Германин политика тĕлĕшĕнчен ирĕклĕ тыл пур», тенĕ.

Германия çак вăрçăра çĕнтерет, мĕншĕн тесен ăна икĕ фронтпа вăрçассинчен тата хăйне хупăрласа илессинчен çăлăнса юлма май килчĕ тесе кăтартса паракан сăмахсене Гитлер, Геринг, Риббентроп тата фашистла ытти политиксем каланă сăмахсенчен вунтарăн илсе кăтартма пулать.

Анчах та, Гитлер пушмакĕсене тăхăнса киветме те ĕлкĕреймерĕ, сасартăках йăлтах урăхла майлă калама тата ĕнентерме тытăнчĕ. Халиччен Германири авторитетсем: çĕнтерес шанчăк вăл икĕ фронтпа пыракан вăрçăран çăлăнса юлассинче пулать, тесе каланă пулсан, халĕ ĕнтĕ Гитлерăн çарпа штатски ученăйĕсем çапла кăтартса параççĕ: Германине çăлăнса тухмалли пĕртен пĕр çул вăл — ССР Союзĕпе Англине хирĕç вăрçасси, урăхла каласан, икĕ фронтпа тата ытларах та фронтпа вăрçасси пулса тăрать, теççĕ. Çакă вăл политика мар ĕнтĕ, çакă вăл — эпилепси. Кунта ĕнтĕ политикăллă ăс-хакăл мар, вăрçăпа политика тĕлĕшĕнчи расчет мар, авантюризм тата пуçласа янă ĕçрен çăлăнса тухма май çуккине ăнланса тăни ĕçлет. Çапла ĕнтĕ, гитлерла Германия хăй мĕнрен пуринчен ытларах хăранă — çавна туянчĕ.

Гитлерпа унăн ушкăнĕн инкекĕ акă мĕнре: пĕр фронт Пăрлă океан патĕнчен Хура тинĕс патне çити тăсăлса выртать, тепĕр фрончĕ вара Хĕвеланăç Европăн мĕнпур çыранĕ тăрăх, Çурçĕр Норвеги патĕнчен Исланди, Англи утравĕсем урлă Испани таран, малалла Вăтаçĕр тинĕсĕ, Абиссини, Ливи тата Итали колонийĕсем пулнă ытти территорисем урлă, мĕнпур Атлантика океанĕ урлă, Англин мĕнпур доминионĕсем урлă инçетри Австрали таран тăсăлса выртать. Çакă та вăл пĕтĕмĕшпех мар-ха.

Пысăк фронтсенчен пĕри вăл Германин хăйĕн ăшĕнчи фронт — гитлерла шайкăпа Германи халăхĕ хушшинчи фронт пулса тăрать. Гитлеровецсем çителĕклĕ таран шута илмен тепĕр фронт вăл — оккупациллĕ влаçсемпе вĕсене курайман Францири, Бельгири, Голландири, Норвегири, Польшăри, Чехословакири, Югославири, Греции, Данири халăхсем хушшинчи фронт пулса тăрать.

Гитлер çапла шухăшланă: эпĕ ик-виç миллион поляка асаплантарса вĕлерсе пĕтеретĕп те, ытти 18—20 миллион полякĕ манăн чĕмсĕр тарçăсем пулса тăраççĕ, тенĕ. Гитлер çапла шухăшланă: эпĕ вунтшар та çĕртмер пин чехсене, словаксене, французсене, бельгиецсене, норвежецсене, голландецсене, сербсене тата грексене вĕлерсе тата асаплантарса пĕтеретĕп те, çак çĕршывсенчен вĕсен мĕнпур продовольствине ĕмсе илетĕп, мĕнпур машинăсемпе оборудованине турттарса каятăп, мĕнпур пуянлăхсене хам алла туртса илетĕп те, ун чухне çак мĕнпур халăхсем мана Мессия вырăнне йышăнĕç, хăйĕн тара кĕрĕшнĕ бандичĕсемпе пĕрле «Хейль Гитлер» тесе кăшкăрма пуçлĕç, тенĕ.

Чăннипе илсен Гитлер пĕтĕм тĕнчене хăйне хирĕç тăма пĕрлештерчĕ. Гитлерла ушкăн хăйĕн вĕçĕ-хĕррисĕр вăрă-хурахла ĕçĕсемпе тата хăйĕн садизмĕпе оккупациленĕ кашни çĕршывра, кашни фабрикăра, кашни заводра, кашни ялта фронтсем туса хунă. Гитлера хирĕçле фронт хăйĕн çĕршывне, хăйĕн культурине юратакан кашни патриот чĕри витĕр иртсе пырать, çавăн пеккисем вара, курайманлăхпа тапакан чĕресем, Европăра кăна мар, тата Пĕрлешӳллĕ Штатсенче, Китайра, Индире — пур çĕрте те, ăçта çынсем хăйсен ирĕклĕхне тата этем тивĕçлĕхне хаклаççĕ, çавăнта пур çĕрте те çĕртмер миллион чĕре шутланаççĕ. Гитлер хăйне хирĕç пĕтĕм тĕнчери халăхсене тапратса кăларчĕ. Ăçта халăха, пĕлӳлĕхе, прогреса юратнин хĕлхемĕ тапса тăрать, çавăнта пур çĕрте те вăрă-хурахла ĕçсен, пусмăрăн, цинизмпа демагогин фашистла режимне хирĕçле курайманлăх тапса тăрать. Гитлер хăй шухăшланинчен нумай ытларах фронт туяннă, унăн вăрçă машини кирек мĕнле лайăх пулсан та, çав машина халĕ ĕнтĕ начарланма пуçлать. Çав машина такăнмасăр пыма пултараймасть, мĕншĕн тесен çав машина Хĕрлĕ Çăрăн тата Совет Союзĕнчи мĕнпур халăхăн вĕçĕ-хĕррисĕр героизмне тĕл пулчĕ.

Украина «геройĕ», 1918 çулта унтан лайăх пурнăçран мар йĕмне çухатса тарнă генерал Гренер,—хăйĕн «Завещание Шлиффена» ятлă, 1929 çулта тухнă кĕнекинче çапла çырнă:

«Кам вăрçă ĕçĕсен хĕвелтухăçĕнчи театрĕн стратегиллĕ характерне пĕлес тет, çавăн историллĕ асаилӳсем çумĕне иртсе тухас пулать. Вислапа Урал хушшинчи калама çук пысăк тӳремлĕхĕн, пĕр государствăна тата пĕр халăха вырнаçтарса тăракан тӳремлĕхĕн хапхи умĕнче 1-мĕш Наполеонăн малтанах асăрхаттаракан кĕлетки тăрать, унăн куçулĕ Россия çине тапăнакан кирек мĕнле çыннăн чĕрине те çак çĕршыва хирĕç наступлени пуçлас умĕн хăратса çӳçентерекен туйăм кĕртме тивĕçлĕ».

Гренер малтанах асăрхаттарса хуни пулăшмарĕ. Совет çĕрĕ мĕнтери вĕри иккенне Гренертан пуçне урăх камăн ĕнтĕ нумайрах пĕлмелле?

Гитлер ССР Союзне хирĕç хăйĕн мĕнпур вăйĕсене кăларса ячĕ, çакна вăл Шлиффен хушса хăварнине шута илсе турĕ:

«Пĕтĕм Германия пĕр противник çине тата шăпах ĕнтĕ чи вăйлă, чи хăватлă тата чи хăрушă противник çинс тапăнма тивĕçлĕ», — тенĕ Шлиффен.

Малтанрах гитлерла Германия хăйĕн сывлăшри вăйĕсене Англи çине кăларса ячĕ, анчах та унта кăлтăк пулчĕ. Халĕ вăл хăйĕн пĕтĕм вăйне пире хирĕç пухса тăратрĕ. Анчах та çак фронтра Гитлер Англи утравĕсем тĕлĕнчи тата Атлантика океанĕнчи çапăçусенче туяннинчен те сахалрах лаврсем туянĕ.

Пĕтĕм тĕнчене хирĕç сĕмсĕр авантюра пуçласа тата нумай фронтсенче вăрçă туянса, Гитлер нимĕç халăхне çакăнна йăпатать: фашистла Германия пĕр фронтра кăна вăрçă вăрçать, тет вăл. «Германия икĕ фронтпа вăрçманнин тĕнчешĕн паллă пулĕ», тесе ĕненте-ресшĕн янăрашать Германири радио Англипе Совет Союзĕ хушшинче килĕшӳ тунă хыççăн. Çапла ĕнтĕ, Геббельсăн радиопередачисем çакна кăтартса параççĕ: икĕ фронтпа пыракан вăрçă хаяр чăнлăх пулса тăнине халăхпа çартан пытарса хăварни кăна пултăр тесе, нимĕçсем уççăнах суйма, жуликла ĕçсем тума та хатĕр. Çакă вăл акă мĕне татах тепĕр хут кăтартса парать: мĕнпур тĕнчене хăйсен ирсĕр сăнарĕпе образĕ тăрăх улăштарса йĕркеле-ме ĕмĕт тытнă Гитлерпа унăн шайкин авантюристла политикинчен пурпĕрех тухса тăракан результат вăл — гитлерла Германине çĕмĕрсе тăкни пулать.

Германие хирĕç пыракан вăрçăра пĕрле кĕрешесси çинчен ССР Союзĕпе Великобритани правительствисем хушшинче килĕшӳ туни çинчен ютçĕршывсенче мĕн çыраççĕ

США

НЬЮ-ИОРК, июлĕн 14-мĕш. (ТАСС). Юнайтед пресс агентствин Вашингтонри корреспонденчĕ пĕлтернĕ тăрăх, конгресс членĕсем калаçнисенчен çакăн пек вывод тума пулать: Англипе Совет Союзĕ хушшинче тунă килĕшӳпе хунта пурте пĕр шухăшлă пулса ырлаççĕ. Сенатăн ютçĕршыв ĕçĕсем енĕпе ĕçлекен комисси председателĕ Джордж çапла пĕлтернĕ: çак килĕшӳ вăл Англипе Совет Союзĕ пĕр пĕтĕмĕшлĕ тăшмана хирĕç кĕрешнĕ фактран тухса тăрать.

«Нью-Йорк таймс» хаçатăн Вашингтонри корреспонденчĕ пĕлтернĕ тăрăх, конгресăн нумай членĕсем çапла шутлаççĕ: Англипе Совет Союзĕ хушшинче тунă килĕшӳ пурпĕрех пулмалла пулнă тата вăл Германие хирĕç кĕрешнĕ çĕрте питех те хаклă фактор пулса тăрать.

Ассошиэйтед пресс агентствин Вашингтонри корреспонденчĕ пĕлтернĕ тăрăх, дипломатиллĕ çынсем хушшинче çапла шутлаççĕ: Англипе Совет Союзĕ хушшинче тунă килĕшӳ Совет Союзăпе Германи хушшинче вăрçă пуçланнă хыççăн Англипе СССР хушшинче пĕр-пĕрне ăнланас никĕс çинче пулса тăнă положение йĕркелесе ярать. Çав çынсем хушшинче: Рузвельт тата государство департаменчĕ калаçусем мĕнле пыни çинчен Англипе Совет Союзĕн Вашингтонри дипломачĕсенчен информаци илсе тăнă тесе шутлаççĕ.

НОРВЕГИЯ

ЛОНДОН, июлĕн 14-мĕш. (ТАСС). Норвегири вăрттăн ĕçлекен «Радио свободы» радиостанци пĕлтернĕ тăрăх, Англипе ССР Союзĕ хушшинче килĕшӳ туса çирĕплетнĕ май чылай хуласенче —Ослора, Тронхеймра, Ставангерта, Шненра тата ыт. те калама çук пысăк çĕклен ӳ пулни палăрать: норвежецсем гитлерла агрессие хирĕç кĕрешекен халăхсене юратса кăмăлланине уççăнах кăтартса параççĕ.

«Çапла каласан, эпир пĕтĕм Норвеги халăхĕн шухăшне палăртса парăпăр,— тесе пĕлтерет «Радио свободы», — фашистла Германия икĕ фронтăн хĕскĕчине лекрĕ. Çавăн пек фронтсен шучĕ ӳссех пырĕ, мĕншĕн тесен Германия чуралăха кĕртсе ӳкернĕ кашни çĕршывах—вăл çитес вăхăтра нимĕçсен фашистла йытăкĕтĕвĕсене хирĕç кĕрешмелли фронт пулса тăрать. Ирĕке тухмалли сехет сывхарса килет».

ГЕРМАНИЯ

БЕРН, июлĕн 14-мĕш. (ТАСС). Журналистсем хушшинче пĕлтернĕ тăрăх, Германие хирĕç пыракан вăрçăра пĕрле кĕрешесси çинчен Англипе Совет Союзĕ хушшинче тунă килĕшӳпе Германири халăхăн пур сийĕсем хушшинче те пысăккăн интереслене ççĕ. Фашистсен ертсе пыракан çыннисем çакăн пирки хыттăн шикленеççĕ: Англипе Совет Союзĕ хушшинче килĕшӳ туни çинчен пĕлтерекен хыпар официальнăй пропаганда: Германия çĕнтересси инçех мар, тесе çирĕплетсе каланине татăклăнах аркатса ярĕ. Геббельсăн пропаганда машини çавтери хыттăн ĕçлет. Гитлерăн хăюллă «лозунгĕсене» халăхăн анлă сийĕсем ниепле те ăнланса илме пултараймаççĕ. Халиччен гитлеровецсем: эпир Вильгельм йăнăшĕсене, вăрçа пĕр вăхăтрах икĕ фронтра туса пынăскерĕн йăнăшĕсене, тума памастпăр, тесе панкаччĕç. Англипе Совет Союзĕ хушшинче килĕшӳ туни çинчен пĕлтерни Германие аслă державăсен коалицийĕсен факчĕ умне кăларса тăратать, апла пулсан ăна икĕ фронт умне лартать. Çак кунсенчех Германирен Берна пырса çитнĕ ютçĕршыв журналисчĕ çапла пĕлтерет: Германипе Совет Союзĕ хушшинче вăрçă пуçланнă хыççăн Германи халăхăн шухăш-кăмăлĕ çавтери кӳтсе çитнĕ. Нумайĕшĕсем Гитлерăн авантюрăллă политики пирки хыттăн тарăхнине пытармаççĕ те. Юлашки кунсенче Берлинра, Франкфуртра, Гамбургра, Кельнра çынсене массăллăн арестленĕ. ССР Союзне хирĕç вăрçă пуçланă хыççăн хĕвелтухăç фронтĕнче аманнă çынсене турттаракан поездсем пĕтĕм Германийĕпех тăсăлаççĕ, упăшкисемсĕр тата тăлăх тăрса юлакансен хисепĕ тĕлĕнмелле хăвăрт ӳссе пырать, хĕвеланăçĕнче Англи авиацийĕ Германири промышленноçăн пысăк предприятийĕсене çĕмĕрет. Çак обстоятельство вара Германи халăхне питех те хытă шухăлттарать.

ФРАНЦИЯ

ЛОНДОН, июлĕн 14-мĕш. (ТАСС). Англипе Совет Союзĕ хушшинче килĕшӳ туни çинчен пĕлтерекен хыпар Франции Лондонри çыннисене питех хытă интереслентернĕ. Çав çынсем хушшинче акă мĕнле калаççĕ: Франции пĕтĕм халăх — Совет Союзĕпе Англири халăхсен, гитлерла ирсĕрсене хирĕç вĕсене çĕнтеричченех пĕрле кĕрешме йышăннă халăхсен хăватлă коалицийĕ енче. Франции çĕртер те пиншер патриочĕсем, Франции хăйĕнче те тата унăн тулашĕнче те, тĕрĕссипе фашистла ордăсене хирĕç, Францине ирĕке кăларассишĕн тата унăн чысĕшĕн кĕрешеççĕ. Ирĕклĕ пурнăçпа пурăнма юратакан Франци халăхĕпе унăн хальхи вăхăтри правителĕсем — предательсен намăса пĕлмен ушкăнĕ, нимĕçсен штыкĕсем пулăшнипе çеç влаçра тытăнса тăраканскерсем хушшинче —пысăк хушă выртать.

Англипе Совет Союзĕ хушшинче килĕшӳ туни пĕтĕм Франципех фашистсене хирĕç халăхăн патриотла движенине çĕнĕрен вăйлăн çĕклесе ярĕ. Франции оккупациленĕ, çавăн пекех оккупацилемен зонинчен илнĕ пирвайхи сведенисем çакна çирĕплетсе параççĕ те ĕнтĕ.

АФИ агентстви Англипе Совет Союзĕ хушшинче тунă килĕшӳ текстне ĕнер тата паян темиçе хутчен те радио тăрăх панă. Текст пирки тунă комментарисенче килĕшĕве хĕрӳллĕн ырланине кăтартса панă, вăл килĕшӳ фашизма çĕмĕрсе тăкмашкăн икĕ аслă халăх пĕрле кĕрешме пулнине кăтартса парать.

КАНАДА

НЬЮ-ИОРК, июлĕн 14-мĕш. (ТАСС). Канадиэн пресс агентстви пĕлтернĕ тăрăх, Канадăри хаçатсем Англипе Совет Союзĕ хушшинче тунă килĕшӳ çинчен вăйлăн сыраççĕ. «Монреаль газетт» çапла çырать: Англипе СССР хăйсен тăшманне хирĕç пыракан вăрçа вĕсне çитиех туса пыма йышăнчĕç. Акă мĕнре пулса тăрать çĕнĕ килĕшӳн шухăшĕ.

«Пострекорд» хаçат çапла çырать: Англипе Совет Союзĕ хушшинче тунă килĕшӳ Германия Россия çине тапăнса кĕнĕ хыççăнхи положение çирĕплетет. Хăйсен тăшманне хирĕç пĕрле кĕрешме Англипе Совет Союзĕ килĕшӳ туса çирĕплетрĕç

ЮГОСЛАВИЯ

ЖЕНЕВА, июлĕн 14-мĕш. (ТАСС). Кунта Югославирен илнĕ сведенисем тăрăх, Германие хирĕç пыракан вăрçăра пĕрле кĕрешесси çинчен Совет Союзĕпе Англи хушшинче килĕшӳ туса çирĕплетни çинчен пĕлтерекен хыпар сербсен хулисемпе ялĕсем тăрăх хăвăрт сарăлнă. Германири информаци бюровĕ славянсен çĕршывĕсем валли ятарласа паракан передачăсенче çак килĕшӳн пĕлтерĕшне пур майпа та пĕчĕклетме хăтланать пулин те, анчах серб халăхĕ вăл килĕшĕве Германи фашизмне хыттăн çапни пулса тăрать, тесе хаклать.

РУМЫНИЯ

БЕРН, июлĕн 14-мĕш. (ТАСС). Кунта илнĕ сведенисем тăрăх, гитлерла Германие хирĕç пыракан вăрçăра пĕрле кĕрешесси çинчен ССР Союзĕпе Великобритани правительствисем хушшинче килĕшӳ туни çинчен пĕлтерни Румыни халăхне çавтери хыттăн интереслентернĕ. Çак пĕлтерӳ çарта паллă ан пултăр тесе, правительство пур мерăсене те йышăнать.

Пурин шухăшĕсем те çакăн пек: Гитлер Совет Союзĕпе Великобритани халăхĕсем хушшине савăл кĕртсе лартма пултараймарĕ, çавăнпа та унăн юнлă похочĕ пĕтĕмĕшпех арканса кайĕ. Бухарестра çакăн пирки, нимĕн те иккĕленмеççĕ: çакăн пек вăй ССР Союзĕпе Великобритания иккĕшĕ пĕр пулса кĕрешнĕ вăй, Германи фашизмне йăлтах аркатса тăкĕ.

Румыния та, Гитлер кăтартнă тăрăх çав авантюрăна хутшăнăскер, фашистла çарсем пурпĕрех арканассинчен тухса тăракан йывăр инкексене тӳссе ирттермелле пулать, тесе шутлаççĕ. Çак шухăшсем Румынири ертсе пыракан çынсене хăратса ӳкернĕ тата Гитлера хирĕç кĕрешекен патриотла элементсене хавхалантарса янă.

ТУРЦИЯ

АНКАРА, июлĕн 14-мĕш. (ТАСС). Англипе Совет Союзĕ хушшинче килĕшӳ туни çинчен пĕлтерекен хыпар ĕнер кăнтăрла иртсен палла пулса тăнă. Хаçатсем килĕшӳ текстне пичетлесе кăларма та ĕлкĕреймен, анчах ун çинчен пĕлтерни хăвăрт сарăлнă, Анкарари халăхăн тĕрлĕ сийĕсене питех те хытă тĕлĕнтернĕ. Нумайĕшĕсем: гитлерла Германи положенийĕ çавтери çивĕчленсе каять, тесе шутлаççĕ. Хăшпĕр çынсем тӳрех: халĕ ĕнтĕ Гитлерăн пĕтмелли çитет, унăн çарне çĕмĕрсе тăкаççĕ, тесе калаççĕ.

Совет Союзĕн Лондонри миссийĕ ячĕпе тунă банкет

ЛОНДОН, июлĕн 14-мĕш. (ТАСС). Рейтер агентстви пĕлтернĕ тăрăх, нумаях пулмасть Совет Союзĕн Лондона пырса çитнĕ çар миссийĕн членĕсен ячĕпе Англи правительстви паян Лондонра банкет тунă. Банкета тинĕс министрĕ Александер ертсе пынă. Совет миссийĕсĕр пуçне банкетра Совет Союзĕн Лондонри посолĕ Майский хăйĕн пĕтĕм составĕпе, сывлăш-çар вăйĕсен маршалĕ Портал, флот адмиралĕ Паунд, имперски генеральнăй штаб начальникĕн заместителĕ генерал-лейтенант Поунслл тата Англи хĕçпăталлă вăйĕсен ытти представителĕсем те пулнă.

ЧЕРЧИЛЛЬ СĂМАХĔ

ЛОНДОН, июлĕн 14-мĕш. (ТАСС). Паян ирхине Гайд-паркра (Лондонра) граждăнла оборонăн 6 пин работникĕн митингĕ пулнă, çак митингра Англи премьер-министрĕ Черчилль сăмах тухса каланă.

ЛОНДОН, июлĕн 14-мĕш. (ТАСС) Рейтер агентстви пĕлтернĕ тăрăх, Гайд-паркра вырăнти оборона отрячĕсен парачĕ хыççăн Англи премьер-министрĕ Черчилль правительствăн ытти членĕсемпе тата Лондон муниципалитечĕн представителĕсемпе пĕрле Лондон графствин административлă совечĕн залĕнче ирхи апатра пулнă. Ирхи апата чĕннисем хушшинче Çĕнĕ Зеландин халь Лондона пынă премьер-министрĕ Фрезер пулнă.

Çак ирхи апатра Черчилль сăмах туса калана, унăн сăмахне радио тăрăх панă. Вăл çапла каланă:

Паян ирхине Гайд-паркра эпир вăйлă тата хавхалантаракан картинăна— Лондонăн вырăнти оборона отрячĕсен энергийĕпе вăйне кăтартса паракан демонстрацине куртăмăр. Вĕсем чрезвычайнăй обстоятельствăсене пула ӳссе çитĕннĕ. Вĕсем тăшман вут-çулăмĕ айĕнче йĕркеленсе ӳснĕ тата пиçĕхсе çирĕпленнĕ. Çак парад вăхăтĕнче кашниех пĕр япалана кăна — пирĕн наци мĕнтери аслине кăна курса тăнă. Эпир паян Лондон оборонин организацийĕнне работникĕсен, 250 пин çынран кая мар шутланакан работниксен представителĕсене куртăмăр, çак оборона работникĕсем капла е тепĕр майпа хăйсен вырăнĕнче тăраççĕ, Лондонра йĕркеллĕ пурнăç тытса тăрас ĕçе, тăшман историре халиччен пуль-ман хаярлăхпа атакаланă пысăк Лондонра йĕркеллĕ пурнăç тытса тăрас ĕçе активлăн хутшăнаççĕ. Иртнĕ çулти сентябрь уйăхĕнче, Гитлерăн пирĕн çине тапăнса кĕрес планĕсене Англи авиацийĕ çĕмĕрсе тăхнă хыççăн, вăл хăй Англи çулисене çĕр пичĕ çинчен шăлса ывăтма шухăшланă çинчен пĕлтерчĕ. Çав уйăх пуçламĕшĕнчех вăл Лондон çине хăйĕн мĕнпур хаярлăхне йăтăнтарса антарчĕ. Кунта, Темза айлăмĕнче, 8 миллион çын ытла пурăнать, вĕсем ку чухнехи цивилизацин питех те çӳллĕ пуçăмĕнче тăраççĕ. Вĕсене кунсеренех çутă, ăшă электроэнерги, канализаци тата чи сложнăй сыхăну средствисем кирлĕ. Лондон администрацийĕ тата унăн мĕнпур отделĕсем халиччен никам та пĕлмен тата иртнĕ мĕнпур историре нихăçан та пулман пысăк проблемăсене тĕл пулчĕç Обществăллă йĕркелĕх тытса тăрасси, сывлăха сыхласси, Лондона кашни кун килекен тата унтан тухса каякан миллионшар çынсене мĕн кирлине туса парасси, миллионшар арçынсемпе хĕрарăмсем валли хӳтлĕхсем организацилесе парасси, çĕмĕрсе тăкнă çуртсенчен вилнисене тата аманнисене кирлĕ çĕре илсе каясси, госпитальсем çине пĕр хĕрхенмесĕр бомбăсем пăрахнă вăхăтра аманнă çынсене пăхасси, уйрăм кунсенче темиçе пине çитнĕ тата вĕçĕмренех ик-виç кун хушши бомбăсем киле-киле пăрахнă вăхăтра татах та нумайрах пухăннă килçуртсăр çынсене пулăшу парасси, çавăн пекех тата çакнашкал условисенче пысăк йышлă ачасене вĕрентесси—çаксем пурте ĕнтĕ йывăр задачăсем, малтанах канăçлăн пăхса тухас пулсан та калама çук йывăр задачăсем пулни журăнма пултарнă.

Хăшпĕр чухне,— тенĕ малалла Черчилль, — пысăк районсене газ парса тăрасси чăрăнса ларнă, çав районсенче газ пысăк йышлă çынсем валли апат-çимĕç хатĕрлемелли пĕртен-пĕр средство пулнă. Хăшпĕр чухне электричество ĕçлеме чăрăннă. Убежищĕсем тата вĕсенчи условисем пирки питех те кӳренсе каланă сăмахсем илтĕннĕ. Вăхăт-вăхăтпа водопровод стройран тухнă, чугунçулсем çинчи движени чăрăна-чăрăна ларнă е йĕркеллĕ ĕçлейми пулнă. Пушарсем хулан пĕр-пĕтĕм районĕсене пĕтернĕ, 20 пин çын вилнĕ. Анчах та пĕр япала пулнă, ун пирки нимĕн иккĕленмелли те çук. Çакă вăл — лондонецсем вăрçă шуçламĕшĕнчех кăтартнă паттăрлăх, никам çĕнтерейми çирĕплĕх, чăтăмлăх тата пурнăç вăйĕсен запасĕ **(алă çупаççĕ).** Çак чулту çинче вĕсем никам çĕнтерейми çирĕн тăраççĕ. Общественноçа мĕн кирлине, миллионшар çынсен хулленхи пурнăçĕнчи çавтери кирлĕ тĕрлĕ детальсене хаяр аркатусем пынă вăхăтра пĕтĕмĕшпех çĕнĕрен тунă тата лайăхлатса пынă.

Правительство ячĕпе Черчилль Лондонри мĕнпур граждăнла влаçсене, пуçламĕшĕнче Джон Андерсен, унтан Герберт Моррисон ертсе пынă влаçсене тав тунă.

Тăшман хаярăн пырса çапнине тӳссе ирттернĕ вăхăтра, — тенĕ Черчилль малалла, — ытти портсемпе хуласенче пурăнакан çынсем те, лондонецсем пекех, пысăк паттăрлăха, чунхавалăн çирĕп вăйне кăтартса пачĕç. Пирĕн хамăрăн умма çакăн пек ыйту лартас пулать: бомбăсем килсе пăрахасси тепĕр хут пулать-ши? Эпир çапла шутлатпăр: вĕсем тепĕр хут та пулĕç.

Эпир çĕнĕ мерăсем йышăнтăмăр, хальхи лăпкăлăх часах пĕтес тата çил-тăвăл çĕнĕрен пуçланас пулсан, Лондон кирек мĕне кĕтсе илме те хатĕр пулать, Лондон парăнас çук. Вăл татах та çĕнĕ испытанисене тӳсе ирттерме пултарать. Эпир противникрен хĕрхенӳ ыйтмастпăр. Паян Лондон халăхне çак ыйтăва сасăласа татса пама сĕнес пулсан: мĕнпур хуласем çине бомбăсем пăрахма чăрăнасси çинчен килĕшӳ тума кирлĕ-и, тесе ыйтас пулсан, халăхăн чи пысăк пайĕ: «Çук» тесе кăшкăрса каланă пулĕччĕ. Эпир нимĕçсене хамăрăн мĕнпур испытанисемшĕн тата унтан та нумайрах тӳлесе татăпăр **(алă çупаççĕ).** Лондонецсем пурте пĕр шухăшлă пулса Гитлера çапла кăшкăрса каласçĕ: «Эпир çĕр çинче пурте пĕлсе тăракан преступленисене турăр. Аçта сире хирĕç сахалрах кĕрешнĕ, çавăнта эпир чи хаяр ĕçсем турăр. Эпир объектсен уйрăмлăхне пăхса тăмасăрах бомбăсем пăрахмашкăн приказ патăр. Эпир вăрçăн пирвайхи кунĕсенчи Варшава çинчен астăватпăр. Белградра çынсене ирсĕррĕн вĕлернĕ вăхăтра эпир сирĕн йăласем çинчен аса илтĕмĕр. Эпир вырăс халăхне хирĕç мĕнле тискер-кайăкла наступлени пуçланине эпир питех те лайăх пĕлетпĕр, вырăс халăхĕн паттăр кĕрешĕвĕнче эпир ăна пĕтĕм чĕререн кăмăллатпăр **(алă çупаççĕ).** Эпир сирĕнпе те, сирĕн усал ирĕк-кăмăла пурнăçа кĕртсе пыракан хура бандăпа та нимĕнле калаçусем те пуçласшăн мар. Хăвăр мĕн тума пултаратăр, çавна йăлтах тăвăр. Пулма пултарать, халĕ ĕнтĕ ĕçсемпе хĕрешӳсем валли пирĕн черет çитрĕ теме пулать. Эпир этемлĕх историйĕн хăрушă саманине пурăнса ирттеретпĕр, анчах та эпир шанатпăр, пурнăçра чăнчăн тӳрĕлĕх пур. Халĕ ĕнтĕ нимĕçсене вĕсен хăйсен тăван çĕршывĕнче тата вĕсен хăйсен хулисенче асап кăтартма, вĕсем пирĕн пурнăç тăршшĕнче хăйсен кӳршисемпе мĕнпур тĕнче çинче-каплантарса антарнă мĕнпур хĕнхурсен пĕр пайне те пулин вĕсене тӳстерсе пăхтарма вăхăт çитрĕ.

Юлашки уйăх хушшинче эпир Германи хулисем, тинĕс порчĕсем, промышленноçлă предприятисем тата унăн ытти çар объекчĕсем çине тăтăшах тата тĕплĕн шухăлласа анлăн бомбăсем кайса пăрахас ĕçе вăйлатрăмăр. Çапла бомбăсем кайса пăрахас ĕçе эпир малалла туса пыма пултаратпăр тесе шутлатпăр, çак ĕç кашни уйăхра, кашни çулах ытларах та ытларах сарăлса пырĕ, эпир нацистла режима пĕтерсе тăкиченех е татах та лайăхрах пулĕ, — ăна Германи халăхĕ хăй çĕр пичĕ çинчен шăлса ывăтиченех вăйлатса пырăпăр **(алă çупаççĕ).** Пирĕн заводсенче пысăк бомбардировщиксене туса çитерсе пынă май е вĕсем пирĕн пата Атлантика океанĕ урлă килсе пынă май, эпир уйăхран уйăха Германи çине взрыв тăвакан япаласем кая-кая пăрахатпăр. Германи çине пăрахакан взрыв тумалли япаласен виçи кашни уйăхрах ӳссе пырать, çĕрсем вăрăмланса килнĕ май вара, пирĕн самолетсем ытларах та ытларах инçете вĕçсе кайма пуçлĕç. Германине пăхăнса тăракан телейсĕр провинци, халиччен Итали ятлă пулнă провинци те пирĕнтен хăйне тивĕçлине туянать. Юлашки темиçе эрне хушшинче кăна эпир Германи çине пăрахнă бомбăсен хисепĕ нимĕçсем пирĕн хуласем çине мĕнпур вăрçă тăршшинче пăрахнă бомбăсен çурринийĕпе танлашать. Анчах та çакă вăл пуçламĕшĕ кăна-ха **(алă çупаççĕ).** Эпир хамăр бомбăсем кайса пăрахассине июль уйăхĕнче чылаях ӳстерме шанатпăр. Çакна кура эпĕ сире противникăн вăйлă контратакисене кĕтсе илмешкĕн хатĕр тăма ыйтатăп.

Германи çĕрле килсе тапăннине хирĕç кĕрешмелли методсене эпир чылай лайăхлатрăмăр. Халĕ ĕнтĕ Германи летчикĕсем пирĕн çырансем патне шикленсе сывхарса килеççĕ. Хĕвеланăç енче нимĕçсен вăйлăн килсе тапăнманнине эпĕ пĕлместĕп, анчах та эпĕ Гайд-паркри выступлените калани пекех, çакă вăл, паллах ĕнтĕ, пирĕн çине лайăхрах пăхма пуçланнинчен килмен. Пулма пултарать, тен хăйсен средствисене перекетлеççĕ пулĕ, анчах та ку вăл çапла пулсан та, нимĕçсене хăйсен средствисене перекетлеме тивни хăй кăна та ĕнтĕ эпир çĕнтерес шанчăка вăйлатма тивĕçлĕ, вăл пире çакна кăтартса парать: эпир, пирĕн халиччен нимĕнле вооружени пулман пулсан та, вооружени енчи тă